

京都霊園だより
やまびこ
【二〇二〇年夏・秋号】

ホームページ新着情報についてのご案内

京都霊園の公式ホームページのトップページにて
新着情報を掲載しております。是非ご活用ください。

本年度4月、新型コロナウイルス感染拡大予防の為、政府による「緊急事態宣言」が発令されました。

その際、京都霊園ではホームページトップ画面「お知らせ」ページにて霊園での「法要受付業務の制限」や「無料送迎バス停止」のご案内を、掲載させていただきました。



そのほか、冬季降雪時の霊園内の積雪状況や、お盆やお彼岸時の送迎バスの日程、のりばのご案内などもホームページにて掲載しております。

今後もホームページにて様々なお知らせを随時掲載いたしますので、まだご覧になられたことのない方は一度、チェックしてみてください。



ホームページアドレス

<http://www.kyoto-reien.jp>

または、 で
「宗教法人 仏舎利苑 京都霊園」をクリック

公園墓地 洛西・桂



宗教法人
仏舎利苑

京都霊園

〒610-1106 京都市西京区大枝沓掛町26番地 TEL.075-331-0221(代)

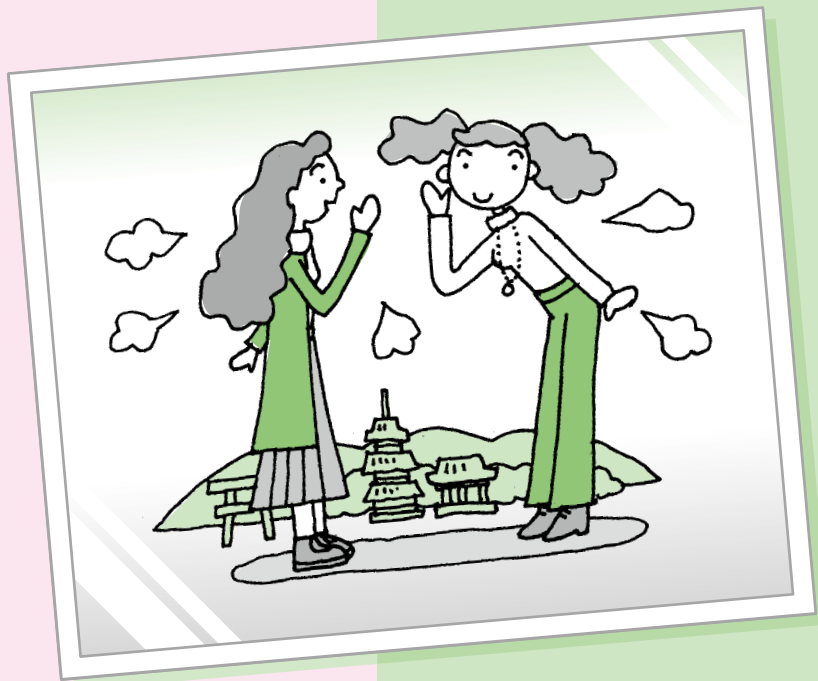

京都霊園だより

やまびこ

2020年
夏・秋号

やまびこ 第189号

発行：令和2年7月1日

発行所：宗教法人・仏舎利苑

京都市西京区大枝沓掛町26番地

TEL 075-331-0221代表 FAX 075-331-0223

目次	CONTENTS
2	やまびこ百科 おもしろ京都学
3~4	おもしろ京都学 京の名僧伝説
5~6	おもしろ京都学 京の語源
7	おもしろ京都学 情報ファイル
8	一寸いい一言
9~12	保存版 京阪京都交通バスガイド
13~14	京都霊園墓地使用規定
15~16	しきたりQ&A
17~18	仏教用語の基礎知識
19	故人の遺徳を偲ぶ 年忌法要
20~21	伝言板 京都霊園NEWS

やまびこ百科 おもしろ 京都学 第三十二

長年にわたって都であった京都には、多くの人が集い、さまざまな文化が生み出されました。

その中には、時代を超えて語り継がれる偉人にまつわる伝説もあります。私たちが普段使っている言葉が

実は京都発祥と知って驚くこともあります。

今回の『おもしろ京都学』は、誰かに話したくなるような不思議な伝説や、この街に語源を持つ言葉を集めました。ぜひ、古都京都の持つ奥深さを、再確認してください。

雨乞い祈祷に勝利

二条城の南側の神泉苑は、平安京造営の際に自然の森や池を利用して造られました。古くから龍神の棲み家とされ、池の水は日照りでも涸れることがなかったそうです。数々の宗教行事が執り行われ、弘仁15年（八二四年）には、東寺の空海と西寺の守敏が、雨乞いを行っています。最初に守敏が祈祷を行うと、雨が降り出しましたが、干ばつを解消するほどは降りませんでした。次に空海が祈祷を行いました。守敏が呪術で龍神を水瓶に閉じ込めてしまい、雨が降りません。そこで空海が敏守の呪術から免れていた善女龍王を天竺より勧請すると、水瓶は壊れ、たちまち大量の雨が降ったと伝えられています。

百万回の念仏で疫病退散

元弘元年（一一三三年）、京都で疫病が大流行し、醍醐天皇は都中の寺社に疫病を鎮めるために祈祷せよと勅令を下します。この勅令に従って、念仏による祈祷を行ったのが知恩寺の8代住職の空円上人です。上人は七日七晩ぶつ通しで念仏を唱え続けました。すると、疫病の流行がびたりと治まったそうです。感心した後醍醐天皇は空円上人に「七日間でいったい何回念仏を唱えたのですか」と尋ね、空円は「七日間で百万回唱えました」と答えると伝えられています。後醍醐天皇は空円の功績を讃えて「百万遍」という寺号を与え、知恩寺は「百万遍知恩寺」、寺のある東大路通と今出川通の交差点周辺は百万遍と呼ばれています。

おもしろ京都学

京の名僧伝説



猪の大群が荒れ野を開墾

洛西の善峯寺は、比叡山の源信の弟子にあたる源算上人によって開山された名刹です。長元2年（一〇二九年）、源算は霊地を求めて西山を訪ねました。険しい山道の途中で休んでいると、二帯を守護している阿智坂明神が翁の姿で現れ、この地に伽藍を草創するよう告げます。しかし、巨岩が多い荒れ野にお堂を建てるのは容易ではありません。源算が思い悩んでいると、夢に僧が現れて力を貸すことを告げます。すると、次の夜に猪の大群が現れて、牙で大岩を砕き、一夜にして荒れ野を開墾したのです。源算は平地になった土地にお堂を建て、善峯寺の前身の法華院を開いたそうです。

傾いた塔が一夜で真つ直ぐに

親しみをこめて「八坂の塔」と呼ばれることが多い法観寺は臨済宗の寺院です。聖徳太子が夢のお告げに従って建立したともいわれ、平安時代には官寺の一つに数えられていました。天曆2年（九四八年）のこと、法観寺の塔が北西側に傾いてしまいました。塔の北西には御所があることから、宮中に悪いことが起こるのではないかと大騒ぎになり、源蔵が塔を戻すという命を受けました。源蔵は、亡くなった父を一条戻橋で一時的に蘇生させるなど数々の霊験譚が残されている天台宗の僧侶です。当時から法力を持ち加持祈祷に優れた僧と知られ、源蔵が塔に向かって祈祷すると、傾いていた塔は一晚で真つ直ぐになったそうです。

願いをこめてお参り

議論を重ねても進ちよくが見られない様子などを表す「堂々巡り」という言葉の起源は、清水寺にあるといわれています。古来、わが国では飢饉や災害が起こると、人々は神仏に願掛けをするためにお百度参りを行いました。清水寺でも、本堂の周りを巡るお百度が行われていたようで、これが堂々巡りの語源と考えられています。現代では主に進展のない様子を表す時に用いられる言葉ですが、もとは人々の信仰心から起こる行動を表す言葉だったのです。清水寺の本堂の横木には、真つ暗な夜間にお百度を踏むためには、木の枝などを横木に当てながら人々が回った跡とされる「弁慶の爪痕」と呼ばれる長い傷が今も残っています。

もとは馬場に立てる柵

物事が一向に進行しない、決着しない様を表す「埒があかない」という言葉のルーツが、上賀茂神社にあることを存知ですか。「埒」とは低い屋根や囲いのことで、主に競馬の際に馬場の周囲に立てられる柵のことを指します。上賀茂神社では葵祭の前儀として賀茂競べ馬と呼ばれる競馬の神事が行われ、馬場と観客を隔てるために埒が立てられます。競べ馬の勝敗が決まり、神事が終わるとこの埒が取り払われることから、物事の決着することを「埒があく」と言ったことが語源といわれています。これが転じて、物事の決着が着かないことを「埒があかない」と言うようになったそうです。

雷除けのおまじない

災難を避けようとする時などに「くわばら、くわばら」と唱えることがあります。とりわけ京都では、雷に見舞われた時によくこの言葉を使います。その昔、京都では落雷は菅原道真のたたりと噂された時代があります。道真公は無罪の罪で太宰府に左遷され、失意の内に生涯を閉じます。それからというもの、京都は度重なる落雷に悩まされ、御所の清涼殿も落雷で消失しています。ところが不思議なことに、道真公の屋敷があった一帯だけは、雷の被害を免れたのだそうです。雷が鳴ると「くわばら、くわばら」と唱えるようになったのは、道真公の屋敷があった中京の桑原町という地名に由来するといわれています。



雨宿りがきつかけに

「玉の輿」という言葉のルーツをたどると、観修寺に残る恋物語に行き当たります。藤原一族の藤原高藤が、まだ10代のころ山科に鷹狩りに出かけ、大雨に降られます。そこで、宮道弥益という豪族の屋敷で雨宿りをさせてもらいます。弥益には列子という美しい娘がいて、一目惚れした高藤は結婚の約束をして契り結びます。6年後、約束通り高藤は弥益の屋敷を訪ね、列子と6歳の女の子を引き取ります。二人の間に生まれた娘・胤子は後に宇多天皇の皇后となり、宇多天皇の子の醍醐天皇は母である胤子を弔うために、弥益の屋敷を寺院にして勧修寺と名付けたそうです。



京の語源

おもしろ京都学

一寸 いい一言

神がもし、最も不幸な人生を
私に用意していたとしても、
私は運命に立ち向かう。
(ベートーベン)

ルートヴィヒ・ヴァン・ベートーベンは、交響曲第5番「運命」や交響曲第9番（第九）などの名曲で知られ、わが国では「学聖」とも呼ばれています。しかし、この著名な作曲家の人生は、苦難の連続だったと伝えられています。宮廷歌手の父は酒乱で一家は貧しく、10代から仕事を掛け持ちして家計を支えていたそうです。20代にはピアノの名手として評判を得るものの、26歳ころから難聴が悪化。絶望感から自死も考えますが、苦難を乗り越え、30代には「英雄」「運

命」「田園」といった数々の傑作を生み出しています。40代になると、難聴はますます酷くなり、「第九」などを作曲した最晩年はほとんど聞こえていなかったといわれています。ベートーベンの苦難は「運命」と考えることができます。しかし、運命を受け入れながらも、尽きぬ情熱を持って挑み続けられれば、運命は変えられない定めではないと、ベートーベンは教えてくれます。今年、二〇二〇年はベートーベンの生誕二五〇年に当たります。



おもしろ京都学

情報ファイル

■神泉苑

京都市中京区御池通神泉苑町東入門前町167

交通／地下鉄東西線「二条城前」下車徒歩約2分、

JR嵯峨野線「二条」下車徒歩約10分

■善峯寺

京都市西京区大原野小塩町1372

☎075-331-0020

交通／JR京都線「向日町」または阪急京都線「東向日」から
阪急バス「善峯寺」徒歩約8分

■百万遍知恩寺

京都市左京区田中門前町103

☎075-781-9171

交通／市バス「百万遍」下車すぐ

■法観寺

京都市東山区清水八坂上町388

☎075-551-2417

交通／市バス「東山安井」または「清水道」下車徒歩約5分

■上賀茂神社

京都市北区上賀茂本山339

☎075-781-0011

交通／市バス「上賀茂神社前」下車徒歩約1分、
「上賀茂御園橋」下車徒歩約3分

■清水寺

京都市東山区清水1丁目294

☎075-551-1234

交通／市バス・京阪バス「清水道」または「五条坂」下車徒歩約10分

■観修寺

京都市山科区観修寺仁王堂町27-6

☎075-571-0048

交通／地下鉄東西線「小野」下車徒歩約6分



京都霊園へは、「沓掛西口」で下車

京阪京都交通バスガイド

保存版

沓掛西口バスのりば

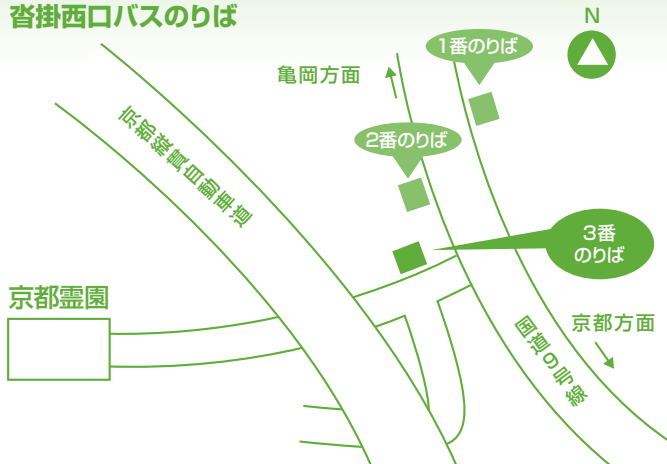

京都駅前・阪急桂駅東口・JR桂川駅前の各バス乗り場から京都成章高校前行きの路線バスが、沓掛西口バス3番のりばに停車します。

尚、運行時刻は変更される場合もありますので、詳しくは京阪京都交通バスへお問合せください。

京阪京都交通バス西京営業所
電話:075-382-4888

沓掛西口バス1番・2番のりば運行予定時刻表

2020年3月14日改定

平日(月曜日～金曜日)				
系統番号	1(1番のりば) 桂駅東口(三ノ宮経由)	2・28・28B(1番のりば) 京都駅前(桂駅東口経由)	21A(2番のりば) 京都駅前(五条通経由)	1・1A・2(2番のりば) 亀岡駅前 保津川下り乗船場
6	57	01 24 45		
7		13 38 50		12 42
8		14 51		02 22
9		16 36		ホ08 ホ34 ホ55
10		16 36	54	ホ30 ホ50
11		16 36	54	ホ10 ホ50
12		16 36	54	ホ10 ホ50
13		16 36		ホ10 ホ50
14		16 36	14	ホ10 ホ50
15		16 36	14	10 50
16		37	19 39	10 B41 50
17		06 26 46	39	10 30 A41 50
18		08 29 48	59	10 30 50 A51
19		08 33		10 30 50

ホ 亀岡駅前経由保津川下り乗船場行 A 京都成章高校水曜以外運転 B 京都成章高校水曜のみ授業日運転

土日祝日				
系統番号	1(1番のりば) 桂駅東口(三ノ宮経由)	2・28・28B(1番のりば) 京都駅前(桂駅東口経由)	21A(2番のりば) 京都駅前(五条通経由)	1・1A・2(2番のりば) 亀岡駅前 保津川下り乗船場
6		21 44		
7		18 51		51
8		26 56		18
9		26 56		ホ00 ホ35
10		26 56		ホ00 ホ30
11		26 56	19	ホ00 ホ30
12		26 56	19	ホ00 ホ30
13		56	19	ホ00 ホ30
14		26 56	19	ホ00 ホ30
15		26 54	24	00 30
16		27 48	19 59	00 30
17		18 48	59	00 30
18		18 58		03 33
19		25		03 31

ホ 亀岡駅前経由保津川下り乗船場行 ● 土曜のみ運転

沓掛西口バス3番のりば運行予定時刻表

2020年3月14日改定

平日(月曜日～金曜日)				
系統番号	25A・25B 桂駅東口・JR桂川駅前	28A 京都駅前(桂駅東口経由)	11A JR桂川駅前	12A JR桂川駅前(洛西経由)
6				
7				
8			26	
9			47	
10		56	46	
11		56	46	
12		56	22	
13			35	
14		56	40	
15		54	22	
16	41 56	17 46	22	
17	B01 41	55		01
18	21 41 56	58	01	06
19			56	06

● 京都成章高校学休日運休 B 京都成章高校水曜のみ授業日運転

土日祝日				
系統番号	25A・25B 桂駅東口・JR桂川駅前	28A 京都駅前(桂駅東口経由)	11A JR桂川駅前	12A JR桂川駅前(洛西経由)
6				
7				
8				
9			08 59	
10				
11			06	
12			06	
13		26	06	
14			06	
15			06	
16			06	
17	11			
18	11			
19		58		

阪急桂駅東口バスのりば 運行予定時刻表

2020年3月14日改定

平日(月曜日～金曜日)					土日 祝日		
系統番号	1-2	25	28A	25A	系統番号	1-2	28A
	亀岡駅前 保津川下り乗船場	桂坂中央	京都成章高校前			亀岡駅前 保津川下り乗船場	京都成章高校前
6	54				6		
7	24 44	38	55		7	33	23 43
8	04 ホ50		20 31 40 41 45 50 56		8	00 ホ42	09 22
9	ホ16 ホ37		47		9	ホ17 ホ42	32
10	ホ12 ホ32 ホ52				10	ホ12 ホ42	
11	ホ32 ホ52				11	ホ12 ホ42	
12	ホ32 ホ52		12		12	ホ12 ホ42	
13	ホ32 ホ52		12		13	ホ12 ホ42	
14	ホ32 52		12		14	ホ12 42	
15	32 52				15	12 42	
16	32 52		12		16	12 42	
17	12 32 52				17	12 45	
18	12 32 52				18	15 45	
19	12 32 52				19	13 43	

● 学休日運休(25A 系統) ● 亀岡駅前経由保津川下り乗船場行 ● 土曜のみ運転

阪急桂駅東口バスのりば

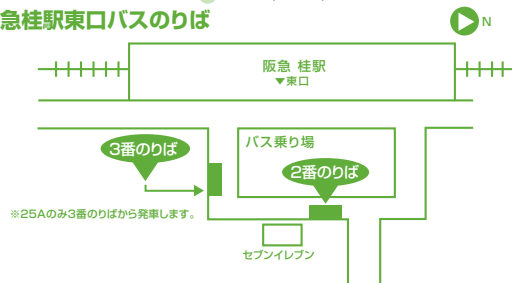

京都駅前バスのりば 運行予定時刻表

2020年3月14日改定

平日(月曜日～金曜日)				土日 祝日			
系統番号	2	28A	21A-27	系統番号	2	28A	21A-27
	亀岡駅前 保津川下り乗船場	京都成章高校前	京都成章高校前		亀岡駅前 保津川下り乗船場	京都成章高校前	京都成章高校前
6	31		▲55	6		59	
7	21 41	32 57	▲15	7	09 36	19 45 58	▲25 55
8	ホ26 ホ52	07 17 32	00 25 45	8	ホ18 ホ53		25
9	ホ13 ホ48	23	25	9	ホ18 ホ48	08	25
10	ホ08 ホ28		25	10	ホ18 ホ48		30
11	ホ08 ホ28	48		11	ホ18 ホ48		30
12	ホ08 ホ28	48	00	12	ホ18 ホ48		30
13	ホ08 ホ28	48	00	13	ホ18 ホ48		
14	ホ08 28			14	18 48		
15	08 28	48		15	18 48		
16	08 28 46			16	18 46		
17	06 26 46			17	19 49		
18	06 26 46			18	19 49		
19	08 28 48			19	19 51		

● 亀岡駅前経由保津川下り乗船場行 ▲ 桂坂中央行き(27号系統) ● 土曜のみ運転

京都駅前バスのりば

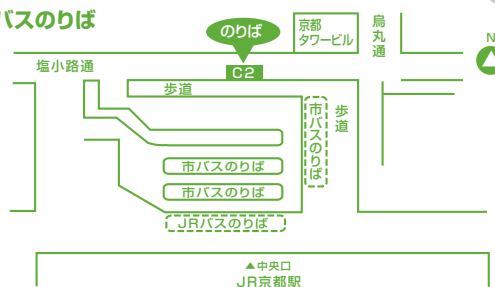

阪急洛西口駅バスのりば 運行予定時刻表

2020年3月14日改定

平日(月曜日～金曜日)			土日 祝日		
系統番号	11A	12A	系統番号	11A	12A
	京都成章高校前	京都成章高校前		京都成章高校前	京都成章高校前
6			6		
7			7		
8	04 23 38 43	47	8	36	
9	22		9	36	
10	22		10	22	
11	22		11	37	
12	22		12	37	
13	07		13	37	
14	07		14	37	
15	07 52		15	37	
16			16	37	
17			17		
18			18		
19			19		

● 学休日運休

阪急洛西口駅バスのりば

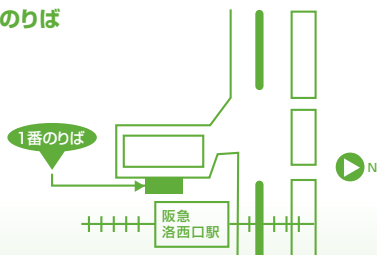

JR桂川駅バスのりば 運行予定時刻表

2020年3月14日改定

平日(月曜日～金曜日)			土日 祝日		
系統番号	11A	12A	系統番号	11A	12A
	京都成章高校前	京都成章高校前(洛西経由)		京都成章高校前	京都成章高校前(洛西経由)
6			6		
7			7		
8	02 21 36 41	45	8	34	
9	20		9	34	
10	20		10	20	
11	20		11	35	
12	20		12	35	
13	05		13	35	
14	05		14	35	
15	05 50		15	35	
16			16	35	
17			17		
18			18		
19			19		

● 学休日運休

JR桂川駅バスのりば

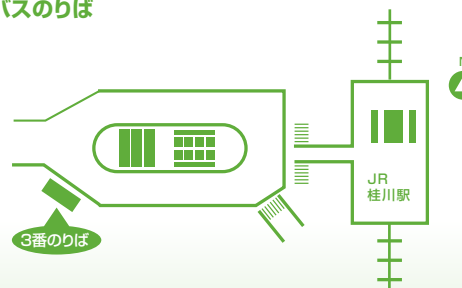

京都霊園墓地使用規定

(定義)

第1条 この規定は霊園の使用について定めたものです。

(使用の資格)

第2条 宗旨・宗派に関係なく使用できます。

(使用の制限)

第3条 墓地は埋骨および墓石類の建立にのみ使用できます。

但し、遺体を埋葬することはできません。

(墓地使用の申込)

第4条 墓地使用希望者は次の手続きをして戴きます。

- ①墓地永代使用申込書に住民票又は住所、氏名を明確に出来る書類を添えて提出して下さい。
- ②申込時に証拠金として5万円を前納して下さい。これは墓地永代使用料(第5条)に充当致します。証拠金納付後1ヶ月以内に墓地永代使用料を完納して下さい。
- ③万一申込を取消しされた場合、証拠金は返還致しません。

(墓地永代使用許可証の交付)

第5条 ①墓地永代使用許可証は別に定める墓地永代使用料および管理料3ヶ年分を納めて戴いた後交付致します。

- ②墓地永代使用許可証を紛失あるいは著しく汚損したときは再交付を申請して下さい。
- ③墓地使用を取り消された場合、あるいは墓地を必要としなくなった場合は直ちに墓地永代使用許可証を返還して下さい。
- ④既納の永代使用料および管理料は一切返還致しません。

(住所変更等の届出)

第6条 住所・電話番号等に変更が生じたときは直ちに届け出て下さい。

(承継)

第7条 永代使用者の名義変更をする場合、相続人又は親族の一人のみに変更可能ですので速やかに霊園に届け出て下さい。提出戴く書類は次の通りです。

- ①墓地永代使用継承許可申請書
- ②戸籍謄本
- ③承継者の印鑑証明書
- ④墓地永代使用許可証
- ⑤名義書替料
(生前承継の場合は永代使用者の印鑑証明書を追加して下さい。)
- ⑥相続人及び親族がない場合は、霊園にご相談願います。

(使用許可の取り消し)

第8条 次の場合、墓地永代使用許可を取り消しさせて戴きます。但し、霊園の許可を得た場合はこの限りではありません。

- ①第3条に違反したとき。
- ②墓地使用を許可した日から3年を経過しても墓石を建立しないとき。
- ③使用権者が死亡あるいは7年以上所在不明で、承継する者がいないとき。
- ④5年以上管理料を納付しないとき。
- ⑤墓地を第三者に一括又は分割の譲渡又は転貸したとき。
- ⑥霊園の指示に違反したとき。

(埋骨後の使用権の放棄、取り消し)

第9条 ①墓石建立後あるいは埋骨後に霊園の承諾を得て使用権を放棄あるいは第8条により使用許可を取り消された場合、使用権者の費用と責任に於いて更地に復して下さい。

②前項の場合、墓地永代使用料及び管理料は返還いたしません。

③3ヶ月を経過しても更地に復されない場合、霊園にて移転合祀させて戴きますが、その費用は使用権者の負担とし責任も使用権者に帰属いたします。

(墓石の建立)

第10条 ①墓地永代使用許可証の交付後でない墓石の建立あるいは埋骨は出来ません。

②霊園の尊厳維持と管理の必要上、霊園指定いずみ石材(株)以外では墓石の建立はできません。

③墓石その他工作物の改修又は現状を著しく変更しようとするときは事前に届け出て下さい。

④墓石の規定等に必要制限を行う事があります。

⑤墓地の使用区画を明確にするため墓地使用を許可した日から1ヶ年以内に、巻石(境界石)の施工を完了させて下さい。

(埋骨等の手続き)

第11条 ①埋骨または改葬の際には、事前に埋火葬許可証を提出し霊園の承諾を得て下さい。

②墓石代金を完納してなければ埋骨は出来ません。

(管理料)

第12条 ①管理料は、事務費並びに園内の参道等共用部分の清掃・環境整備・お盆、お彼岸の無料送迎バスの運行費用、本霊園の運営管理に用する費用です。ご使用になる墓地内の清掃管理に用する費用は含まれておりません。また、墓碑建立が施工済みか否かは関係ありません。

②管理料は毎年、指定の期日迄に1ヶ年分を前納して戴きます。

③管理料は物価の変動等を勘案し改訂させて戴きます。

(園内の管理)

第13条 ①園内の参道等の清掃、その他必要な管理は霊園が行います。

②使用区画内の清掃等は霊園では原則として行いません。

(墓地使用者の留意事項)

第14条 使用区画内の墓石その他工作物の転倒や、他人に迷惑を及ぼすおそれのある場合は、自己の負担で至急修理して下さい。

(天災地変等)

第15条 天災地変等、霊園の責によらない墓地・墓石等の損傷については、使用権者の負担とさせて戴きます。

(関係法令の遵守)

第16条 使用権者はこの規定のほか墓地埋葬等に関する法律その他関係法令を遵守して下さい。

(規定の改訂)

第17条 本規定は事情の変更等により改訂させて戴きますのであらかじめご了承下さい。

以上

◎ 長寿祝いの種類を
教えてください。

長寿祝いには、還暦(60歳)、古稀(70歳)、喜寿(77歳)、傘寿(80歳)、米寿(88歳)、卒寿(90歳)、白寿(99歳)があり、一〇〇歳は紀寿または百寿と呼ばれます。それ以降も、一〇八歳の茶寿、一二〇歳の大還暦などがあります。本来、還暦は満年齢、それ以外の長寿は数え年でお祝いますが、近年はすべて満年齢でお祝いすることが増えています。

◎ お祝いの表書きは
どう書きますか。

紅白または金銀の蝶結びの水引のし袋を用意して、表書きは濃い墨色で「御祝」「敬寿」または「〇寿御祝」「祝〇寿」などとするのが一般的です。下段には、贈る人のフルネームを表書きより小さめに書いてください。また、3名までの連名の場合は、右から左へ目上の人から順に名前を書きます。人数が多い場合は「子ども一同」「孫一同」などと書きまじけり。

しきたり
Q&A

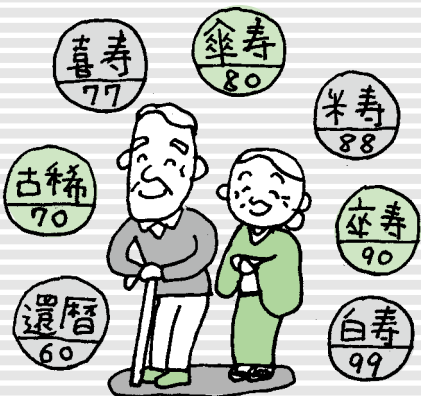

長寿祝いの
マナー

◎ お祝いはいつ送れば
良いのですか。

現代では、長寿を迎えた方の誕生日または敬老の日に、家族や身近な人がお祝いの会を開くのが一般的です。お祝いの会に参加する場合は、会の当日にお祝いを持参するとよいでしょう。一方、会に参加しない場合は、誕生日や敬老の日の前日、または当日の午前中までに届けるのがマナーです。長寿祝いの誕生日は特別な日なので、遅れないように注意してください。

◎ お祝いに花を贈りたいと
考えています。

長寿祝いにはそれぞれテーマカラーが定められています。古希と喜寿は濃紫または紺、傘寿、米寿は濃黄色なので、テーマカラーに合わせて花を選ぶと良いでしょう。最近では手間が不要なプリザーブドフラワーも人気です。一方、仏花のイメージが強い輪菊や小菊、花が落ちることから縁起が悪いとされる椿などは、お祝いの花にはふさわしくないとされています。

仏教用語の 基礎知識

vol.49

「根性」



本年は二月以降より、世界中に暗い影を落とした新型コロナウイルス感染症拡大の影響で、今年最大のイベントであった東京オリンピックも延期となっていました。当初の開幕予定日は七月二十四日だったので、本来ならばこの冊子がお手元に届いている頃に一度始まっているはずでした。また、オリンピックに限らず、政府や自治体からの外出自粛要請により、大相撲や野球、サッカーといった注目を集めるスポーツの無観客開催や延期、またアーティストのコンサートなども中止、皆が知っているような著名人も犠牲になってしまつたという大変な事態となり、自粛の波は経済的にも大打撃を及ぼしております。

このような状況ではありますが、予定されていたオリンピックに標準を合わせて、日頃の鍛錬を積み重ね、あらゆる努力を続けてきたすべてのスポーツ選手を称え、また少しでもこれから先のことに希望を持ちたいと願ひ、今回のテーマを設定してみました。

オリンピックといえば何かとメダル獲得に注目が集まりますが、その場に立つことさえ常人には真似できない相当な努力が必要なことでしょう。そういった血のじむような努力と同時に、昭和の時代にはよく「根性」という言葉が使われました。古くは「巨人の星」、「アタックNO.1」などが代表としてあげられるスポーツを題材にした、通称「スポ根」と呼ばれるテレビアニメ。子供時分にそれらスポ根アニメに胸を熱くしたものです。

その「根性」という言葉も元を辿れば仏教用語です。一般的な辞書には、強い意志、強い心の持ち方、などの意味が掲載されています。

漢字の意味においても「根」は植物の根からなせられ、気力や気持ちの源であり、人間に元々備わっている能力や素質とも言えます。「性」はサガとも読めるように、個々の人間が生まれつき持っている性質、と捉えてもよいでしょう。この根と性を合わせて根性という言葉となり、これを仏教では「仏の教えを理解し受け入れられる能力や心の素質」と説明されています。

しかし、人間が生まれながらに持つ能力や素質はどうしても個人差があります。運動能力の高い人もいますし、学問に対する理解力が高い人もいます。また、手先が器用という能力の人もいます。仏教でいう根性についても、当然のことく個人差があるわけです。では、そのような仏の教えを理解し受け入れる能力が低い人は、如何ともしがたいのでしょうか。

いえ、お釈迦様は個人差がある人々に対し、その人の受け入れられる能力のレベルに合わせて教えを説かれました。ですから、お釈迦様の教えを記した経典は七千巻以上あると言われています。そのように、持って生まれた能力や素質には個人差があるとはいえ、まったく持っていないという事ではなく、後の努力により高められる可能性が充分ある、ということがいえます。

その努力の結晶としてオリンピック出場を果たそうとする選手たちがいます。開催は延期となりましたが中止ではありません。来年の東京オリンピックでメダルを取れるに越したことはないのですが、仮に表彰台に上がれなかったとしても精一杯の応援と称賛をしたいと思います。

ある競技のトップアスリートの方が言っていました。

「最後は気持ち（根性）だけ」

世の中が平和であるからこそ、日々の仕事が出来たり、お買い物を楽しんだり、スポーツやエンターテイメントに熱狂したり出来るのだ、と改めて思いました。どうかこの冊子が皆さまのお手元に届く頃には、新型コロナウイルスの感染が沈静化し、少しでも元の平穏な日常に戻っている事を願ってやみませぬ。

伝言板



※下記日程に関して、新型コロナウイルス等の状況によっては変更を余儀なくされる場合もあります。詳しくは当苑公式ホームページのトップページに随時掲載を行いますので、ご確認願います。本誌「やまびこ」の裏表紙もご覧ください。

2020年(令和2年)お盆・秋のお彼岸行事のご案内

お盆 8月13日(木)・14日(金)・15日(土)

秋のお彼岸 9月19日(土)・20日(日)・21日(月祝)・22日(火祝)

お盆・お彼岸の期間は、下記の受付時間にて開園しております。

◎管理事務所受付時間 9:00～17:00

◎表門の開門時間 6:00～19:00

◎無料送迎バス(大型シャトルバス)

区 間 / 阪急桂駅西口～京都霊園管理事務所前

始 発 / 午前8時15分(阪急桂駅・西口発)

終 発 / 午後5時00分(京都霊園管理事務所前)

※始発より後の運行時間は決まっておりません。
大型バス3台が随時出発しますので、約20分間隔で運行します。
(道路の渋滞状況により、多少異なる場合もございます)

●お盆期間の管理事務所運営

令和2年8月13日(木)お盆期間のため、
霊園管理事務所は平常通り運営いたします。



どなた様でもお参り、
お焼香ができます。

■合祀供養塔合同法要のご案内

令和2年8月9日(日)、9月20日(日) 午前11時より

■水子地蔵尊お供養日のご案内

令和2年8月23日(日)、9月27日(日) 午前11時より

■岩切不動明王お供養日のご案内

令和2年11月22日(日) 午前11時より

故人の遺徳を偲ぶ

年忌法要

年忌法要を営む年

亡くなった翌年の命日が一周忌、翌々年が三回忌にあたり、以後、年忌表にあるように、五十回忌まで営むのが一般的とされています。しかし、宗教・宗派により異なることもありますので、ご不明な点などは、ご縁のある寺院などにお尋ねくださるようお願いいたします。

年忌法要の日取り

法要は故人の命日、あるいは速夜はやと呼ばれる、命日の前日に営むのが一般的とされています。ただ、最近では参列者の都合などを考えて、休日ひふりに営むことが多くなっています。この場合、命日より前日の浅日あさひ(早日)を選ぼうとすることがよくあります。

年忌法要の招待者

一周忌は親戚、故人と親しいおつきあいのあった友人・知人などをお招きし、三回忌以降はご遺族、親戚だけで営むのが最も一般的です。故人との関係を考えて招待する方を決めてください。法要の前には墓や仏壇を忘れずに手入れしたいものです。

令和二年【年忌表】

五十回忌	三十三回忌	二十三回忌	十七回忌	十三回忌	七回忌	三回忌	一周忌
昭和四十六年亡	昭和六十三年亡	平成十年亡	平成十六年亡	平成二十年亡	平成二十六年亡	平成三十年亡	平成三十一年・令和元年亡

■ 京都霊園送迎バス 運行時刻表

無料送迎マイクロバス 時刻表						
乗降場所		発着時刻				
阪急 桂駅(東口) 発車		9:00		10:55		12:50
京都霊園(管理事務所前) 着		9:22	10:10	11:17	12:05	13:12
霊園内 停車場	せんだん地区 前	9:24	10:12	11:19	12:07	13:14
	岩切不動明王 前	9:25	10:13	11:20	12:08	13:15
	るりこはく地区 前	9:26	10:14	11:21	12:09	13:16
	霊園折返し地点	9:29	10:17	11:24	12:12	13:19
	ききょうさくら地区 前	9:30	10:18	11:25	12:13	13:20
	あやめはぎ地区 前	9:31	10:19	11:26	12:14	13:21
	ホニ地区 前	9:32	10:20	11:27	12:15	13:22
	八口地区 前	9:33	10:21	11:28	12:16	13:23
	八角堂休憩所 前	9:35	10:23	11:30	12:18	13:25
京都霊園(管理事務所前) 発車			10:26		12:21	14:16
阪急 桂駅 到着			10:48		12:43	14:38

※バスの乗車人数は28人乗りです。道路交通法により定員以上のご乗車はできませんので、満員の場合はご了承願います。過去にご参拝が多い日程は、55人乗り中型バスに変更し運行する場合があります。なお、ご乗車できない場合にご利用された公共の路線バス運賃は、ご利用者の負担となりますのでご了承の程をお願いします。

※時刻表は、交通事情により多少変わる場合もございますので、ご了承ください。



■ 阪急桂駅東口バスのりば

お盆・お彼岸の送迎バスとは乗り場が異なりますので、ご注意ください。

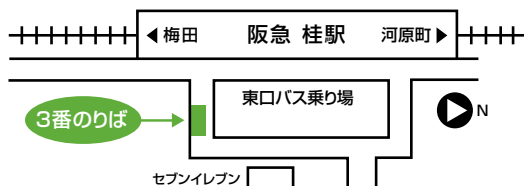

無料送迎マイクロバス運行のお知らせ

京都霊園送迎バスは、阪急「桂」駅から運行しております。

※下記日程に関して、新型コロナウイルス等の状況によっては変更を余儀なくされる場合もあります。詳しくは当苑公式ホームページのトップページに随時掲載を行いますので、ご確認願います。本誌「やまびこ」の裏表紙もご覧ください。

8月	1日(土)、2日(日)、8日(土)、9日(日)、10日(月祝)、16日(日)、22(土)、23日(日)、29日(土)、30日(日) ▼下記のお盆期間は桂駅西口発着のシャトルバス運行となります 8月13日(木)、14日(金)、15日(土)
9月	5日(土)、6日(日)、12日(土)、13日(日)、26日(土)、27日(日) ▼下記のお彼岸期間は桂駅西口発着のシャトルバス運行となります 9月19日(土)、20日(日)、21日(月祝)、22日(火祝)
10月	3日(土)、4日(日)、10日(土)、11日(日)、17日(土)、18日(日)、24日(土)、25日(日)、31日(土)
11月	1日(日)、3日(火祝)、8日(日)、15日(日)、22日(日)、23日(月祝)、29日(日) ※11月～2月の期間は、日曜と祝日の運行となります。
12月	6日(日)、13日(日)、20日(日)、27日(日) ※年末年始は園内交通渋滞の為、運休いたします。 ※11月～2月の期間は、日曜と祝日の運行となります。
1月	3日(日)、10日(日)、11日(月祝)、17日(日)、24日(日)、31日(日) ※年末年始は園内交通渋滞の為、運休いたします。 ※11月～2月の期間は、日曜と祝日の運行となります。
2月	7日(日)、11日(木祝)、14日(日)、21日(日)、23日(火祝)、28日(日) ※11月～2月の期間は、日曜と祝日の運行となります。

※但し、春秋のお彼岸、お盆の期間及び、年末年始は園内交通渋滞の為運休いたします。また、冬季は積雪のため運休する場合もございます。

※11月～2月の期間は、日曜と祝日の運行となりますのでご注意ください。