

京都霊園だより
やまびこ
二〇一九年春号

お墓の将来についてご検討されているお施主様へ

- 例えば、
- 自分の後お墓を管理する跡継ぎが不在。
 - 年齢とともに身体的にお墓参りが大変になってきた。
 - 子供は娘だけなのでお墓を引き継がせるのは心苦しい。
- などのご不安をお持ちの方が増えています。

ご子孫へご負担をかけないお墓 永代供養墓のご提案

「永代供養墓」とは、通常のお墓参りも出来るうえに、その墓地をお施主様が個別管理する必要がなく、霊園が埋蔵の故人様霊位へのご供養と永代にわたる管理を行い、将来のご負担が無いお墓の形態です。

今回は上記のようなご要望が増加していることを受けて、現在、当霊園において受付中の2つの「永代管理墓」をご案内します。

その1

プライベート・フラワー葬

(どなた様でもお申込みできます)



- ガーデン形式の個別樹木葬です
- 個別の埋葬には期間設定をお選びいただけます(十三年、二十三年、三十三年の3コース)
- 合同法要を年三回おこないます
- 個別埋葬期間満了後はガーデン内の合祀施設へ合葬し、その後は期間制限がありません
- 1区画(ご2体まで)永代供養料は30万円より(個別埋葬期間により供養料は変動します)
- 年間の管理料は必要ありません
- 生前予約申し込みも受付できます

その2

合祀供養塔

(当霊園に墓地のある方とそのご親族が対象)



- 霊園の八角堂休憩所に近くお参りしやすい場所にあります
- 期間制限はまったくありません
- ろうそく・線香、供花台の設備もありいつでもお参りできます
- 合同法要を年三回おこないます
- 霊園本堂において個別供養をおこないます
- 年間の管理料は必要ありません
- 生前予約申し込みも受付できます
- 永代供養料ご1体20万円、2体目から15万円(埋葬者が多い場合、まとめて受付もできます)

以上、形態は違いますがどちらも「永代管理墓」です。詳しいご案内は京都霊園管理事務所に資料がございますので、お気軽にお問合せください。

公園墓地 洛西・桂



宗教法人
仏舎利苑

京都霊園

〒610-1106 京都市西京区大枝谷掛町26番地 TEL.075-331-0221(代)

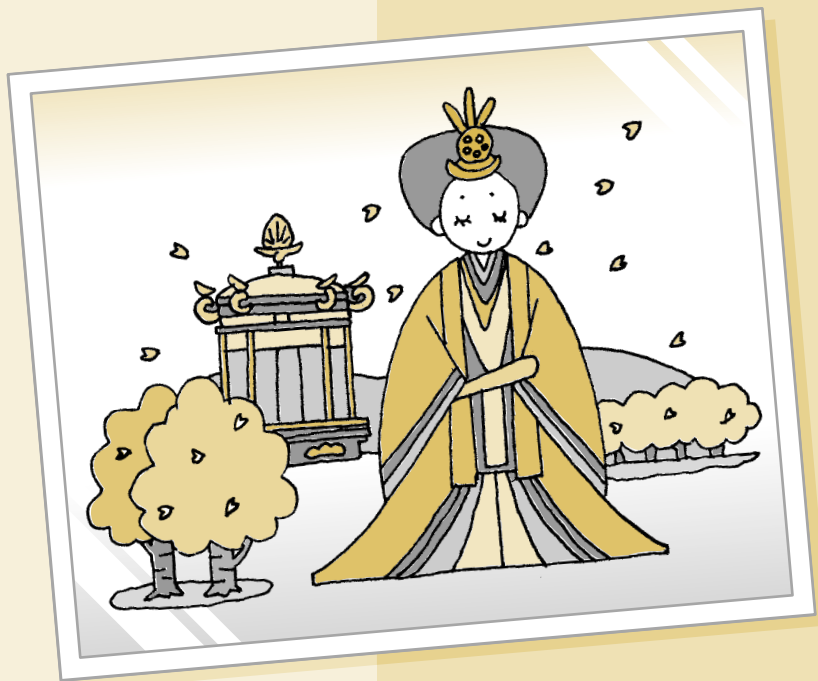

京都霊園だより

やまびこ

2019年
春号

やまびこ 第186号

発行：平成30年3月1日

発行所：宗教法人・仏舎利苑

京都市西京区大枝掛掛町26番地

TEL 075-331-0221代表 FAX 075-331-0223

京都は千年以上の長きにわたって都が置かれ、日本文化の中枢的な機能をはたしてきました。明治の東京遷都以降もその役割は変わることなく、古き良きものを大切に継承し、新しきものにも柔軟に対応しています。平成最後となる今回の『おもしろ京都学』は、日本文化の故郷としての京都にスポットを当て、皇室との深い関わりや、市民に親しまれている。年中行事のひとつ「大念仏狂言」についてご紹介しています。

やまびこ百科 おもしろ 京都学 その二十九

目次	CONTENTS
2	やまびこ百科 おもしろ京都学
3~4	おもしろ京都学 京都と御大札
5~6	おもしろ京都学 京の大念仏狂言
7	おもしろ京都学 情報ファイル
8	一寸いい一言
9~12	保存版 京阪京都交通パスガイド
13~14	京都霊園墓地使用規定
15~16	しきたりQ&A
17~18	仏教用語の基礎知識
19	故人の遺徳を偲ぶ 年忌法要
20~21	伝言板 京都霊園NEWS

2つの儀式で構成される

平成31年は皇位継承が行われ、御大礼と呼ばれる儀式が執り行われる予定です。御大礼は、即位礼と大嘗祭という2つの儀式の総称です。即位礼は、踐祚（皇位を継承したこと）を内外に示す儀式で、天照大神と歴代天皇へ踐祚を奉告するとともに、伊勢神宮に勅使が遣わされます。明治22年に制定された旧皇室典範には、即位の礼と大嘗祭は京都で行うと規定されていますが、現在の憲法には規定がなく、現在の今上天皇の際は皇居で行われました。大嘗祭はその年に収穫された新穀を神々に供え自らも食す儀式で、今秋に執り行われる予定です。

提灯行列が市内を練り歩いた

昭和天皇の御大礼も、旧皇室典範に則って一九二八年（昭和3年）に京都で執り行われました。11月10日に京都御所で即位式、14～15日にかけて大嘗祭が行われ、16日からは御大礼を祝う一般市民の提灯行列や旗行列が市内を練り歩きました。しかし、雨天が多く、天皇在京中の規制が厳しかったことから、天皇が東京に戻る26日から5日間にとわって、再度、祝踊が盛大に行われました。記念事業も多く、岡崎公園、二条城、国立博物館を会場に京都大博覧会が開催されたほか、平安神宮の大鳥居が完成し、嵐山の三船祭が復活しました。さらに、阪急京都線の前身の新京阪鉄道、近鉄の前身の奈良電気鉄道が暫定開業し、宿泊施設も整備されました。

おもしろ京都学

京都と御大礼

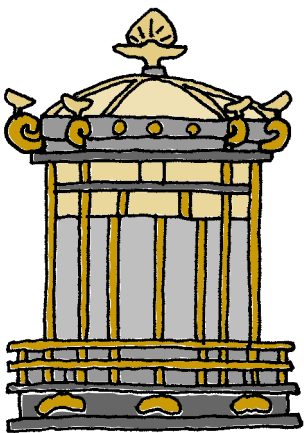
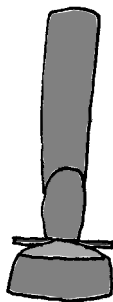

「万歳」の聲が響きわたった

大正天皇の御大礼は、旧皇室典範に則って一九一五年（大正4年）に京都で執り行われました。即位礼は11月10日に京都御所の紫宸殿で行われ、この日は祝日となりました。大正天皇は「黄櫨染御袍」という束帯を着用し、この日のために天皇が即位を宣明する「高御座」と呼ばれる高さ約6メートル、重さ8トンもの王座が新調されました。当日、紫宸殿の前には政府の高官や各国大使、各界の有力者ら17000人が並んで、当時の首相大隈重信の音頭で万歳三唱を唱えました。その声は京都御所の外にも響きわたり、御所を囲んでいた多くの市民も唱和、万歳の声は京都中に広がったと伝えられています。

高御座を京都から移送

平成の御大礼は、一九九〇年（平成2年）に東京で行われました。儀式に必要な高さ約6メートル、重さ約8トンの高御座と、皇后が使う御帳台は京都御所の紫宸殿に安置されているため、厳戒態勢の中、自衛隊の大型ヘリで東京に移送されました。しかし、漆塗りや金の装飾には経年による劣化が目立っており、全国から一流の職人たちが集められ、4カ月以上の時間をかけて修復を行い、本来の美しさを取り戻しました。今年の御大礼に向けて、高御座と御帳台はすでに東京に送られています。30年近くも使われなかったため劣化している部分もあり、平成の御大礼での経験を生かして修復が行われています。

天台宗の僧侶が始める

大念仏狂言は、平安時代の末期に天台宗の僧侶、聖応大師良忍が、融通念仏の教えを広めるために始めたと言われています。「融通」という言葉には、解け合い、和合するという意味があります。良忍が開宗した融通念仏宗は、大念仏宗とも呼ばれ、「一人の念仏が万人の念仏に通じる」という考えに基づいて、一人一人の念仏が和合して大きな力になると考えます。集団で念仏を唱えることで、あらゆる物が融通和合して、苦悩と迷いのこの世を喜びに満ちあふれた浄土にすることをめざします。清涼寺の嵯峨念仏狂言、壬生寺の壬生大念仏狂言、引接寺の千本ゑんま堂大念仏狂言は、京都三大念仏狂言とされています。

壬生さんのカンデンデン

壬生狂言は、壬生寺で節分、春、秋の年3回演じられる大念仏狂言で、正式名は「壬生大念仏狂言」といいます。一三〇〇年(正安2年)に、円覚上人が壬生寺で大念仏会を催した際、念仏の教えを大群衆にわかりやすく説くために、身振り手振りのパントマイムを用いたのが始まりといわれています。嵯峨大念仏狂言、千本ゑんま堂大念仏狂言と同様に、すべての縁者が仮面をつけるのが特徴で、鉦、太鼓、笛の囃子の音に合わせ、無言で進行します。その音のイメージから「壬生さんのカンデンデン」という愛称でも親しまれています。壬生狂言は当初から地域の人々に支えられ、現在も約40名の壬生大念仏講によって大切に伝承されています。

カタモンとヤワラカモン

清涼寺(嵯峨釈迦堂)で、3、4、10、11月に演じられる嵯峨大念仏狂言は、鎌倉時代に円覚上人が念仏の教えを広めるために始めたと言われる三大念仏狂言のひとつで、重要無形民俗文化財に指定されています。面をつけた演者が、鉦や太鼓、笛の音に合わせて無言で演じる狂言で、「土蜘蛛」「羅生門」「大江山」といった派手な立ち回りや勧善懲悪をテーマとした「カタモン」、「花盗人」(愛宕詣)をはじめとするコミカルな要素を持った「ヤワラカモン」という2タイプの演目があります。公演では2タイプの演目が交互に演じられ、プロの狂言師ではなく、演者も囃子もすべて一般の人々によって行われるのが特徴です。

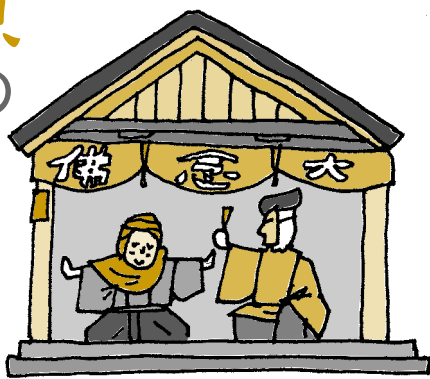

京の大念仏狂言

おもしろ京都学

わらべ唄にも登場する

千本ゑんま堂大念仏狂言は、嵯峨大念仏狂言、壬生狂言と同じく、円覚上人によって始められた三大念仏狂言の一つです。わらべ唄にも「ゑんまんどろ」の狂言は、だあれが先はあじめた、でつかい坊主が、はあじめた」と紹介され、広く市民に親しまれています。他の2つの念仏狂言と同様にすべての演者が仮面をつけますが、千本ゑんま堂大念仏狂言はセリフのある有言劇です。戦前までは公演が盛況を究めた時代もありましたが、一九六〇年代に中断し、その後狂言堂が火事で焼け、一時は再建不可能と思われました。しかし、火事を契機に発足した保存会が公演を再興。現在では演目数も23を数え、毎年5月の公演では、多くの人が観劇に訪れます。

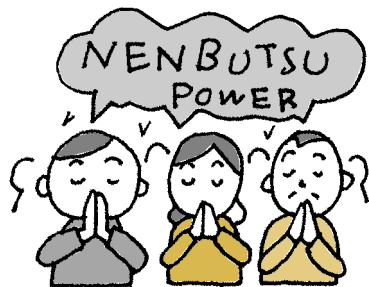

絶望の隣には希望が そと座っている (やなせたかし)

『アンパンマン』の作者・やなせたかしさんは、一九一九年(大正8年)高知県の生まれ。今年(平成23年)高知県に生まれてから、さまざまな病気を抱えながら、晩年も精力的に仕事を続け、二〇一一年(平成23年)の東日本大震災では、被災地向けのアンパンマンのポスターの制作や、陸前高田の奇跡の一本松をテーマにしたCD制作にも取り組まれました。大津波に耐えて一本だけ残ったこの松を、やなせさんは「ヒヨコ松」と名付け、自分自身と重ね合わせています。

親兄弟との死別、関東大震災、戦争、闘病、事故など、それまでの人生は孤独と絶望の連続だったからです。「絶望の隣には希望がそと座っている」という言葉には、くじけることなく困難に立ち向かい続けた強い信念が宿っています。やなせさんはこう言っています。「生き続けることはとてつもなく厳しいけれど、だからこそ生き続ける喜びがある。諦めさえしなければ、人生は必ずなんとかなる。何歳になっても人生は捨てたものではありません」

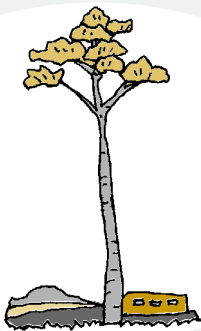

■京都御所(京都御苑)

京都市上京区京都御苑3

☎075-211-1215 宮内庁京都事務所

交通/地下鉄烏丸線「今出川」下車、徒歩約5分

■清涼寺(嵯峨釈迦堂)

京都市右京区嵯峨釈迦堂藤ノ木町46

☎075-861-0343

交通/市バス・京都バス「嵯峨釈迦堂前」

または「嵯峨小学校前」下車、徒歩約2~3分

■壬生寺

京都市中京区壬生榎ノ宮町31

☎075-841-3381

交通/市バス「壬生寺道」下車、徒歩約3分、

阪急「大宮」下車、徒歩約8分

■千本ゑんま堂(引接寺)

京都市上京区閻魔前町34

☎075-462-3322

交通/市バス「乾隆校前」

または「千本鞆馬口」下車、徒歩約2分



沓掛西口バスのりば

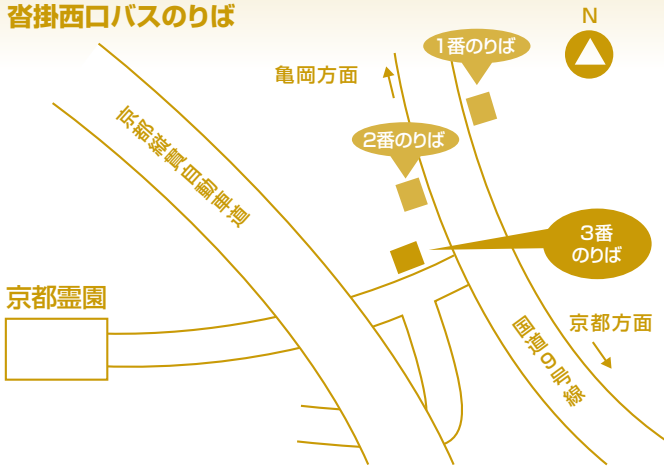

京都駅前・阪急桂駅東口・JR桂川駅前の各バス乗り場から京都成章高校前行きの路線バスが、沓掛西口バス3番のりばに停車します。

尚、運行時刻は変更される場合もありますので、詳しくは京阪京都交通バスへお問合せください。

京阪京都交通バス西京営業所
電話:075-382-4888

沓掛西口バス1番・2番のりば運行予定時刻表

平成30年3月31日

平日(月曜日～金曜日)	1(1番のりば)	2-2B(1番のりば)	21A(2番のりば)	1-1A-2(2番のりば)
系統番号	桂駅東口(三ノ宮経由)	京都駅前(桂駅東口経由)	京都駅前(五条通経由)	亀岡駅前 保津川下り乗船場
6	58	02 29 46		
7		13 33 50		09 42 57
8		10 36 56		02
9		16 36		ホ08 ホ30 ホ50
10		16 36	54	ホ10 ホ30 ホ50
11		16 36	54	ホ10 ホ50
12		16 36	54	ホ10 ホ50
13		16 36		ホ10 ホ50
14		16 36	19	ホ10 ホ50
15		16 36	19	10 50
16		37	19 39	10 50
17		10 30 50	39	10 30 A41 50
18		10 32 50	59	10 32 A51 52
19		10 40		12 32 52

ホ 亀岡駅前経由保津川下り乗船場行 B 京都成章高校水曜のみ授業日運転

沓掛西口バス3番のりば運行予定時刻表

平成30年3月31日

平日(月曜日～金曜日)	25A・25B	28A	11A	12A
系統番号	桂駅東口・JR桂川駅前	京都駅前(桂駅東口経由)	JR桂川駅前	JR桂川駅前(洛西経由)
6				
7				
8			26	
9			26	
10		56	40	
11		56	35	
12		56	22	
13			35	
14		56	40	
15		54	22	
16	41 56	17 50	22	
17	41	58		01
18	21 41 56		01	06
19		00 59	56	06

● 学休日運休 B 京都成章高校水曜のみ授業日運転

土日祝日	1(1番のりば)	2-2B(1番のりば)	21A(2番のりば)	1-1A-2(2番のりば)
系統番号	桂駅東口(三ノ宮経由)	京都駅前(桂駅東口経由)	京都駅前(五条通経由)	亀岡駅前 保津川下り乗船場
6		21 44		
7		21 51		54
8		26 56		20
9		26 56		ホ00 ホ35
10		26 56	19	ホ00 ホ30
11		26 56	19	ホ00 ホ30
12		26 56	19	ホ00 ホ30
13		56	19	ホ00 ホ30
14		26 56	19	ホ00 ホ30
15		26 54	24	00 30
16		27 49	19 59	00 30
17		19 49	59	00 30
18		19 58		03 33
19		28		03 31

ホ 亀岡駅前経由保津川下り乗船場行 ● 土曜のみ運休

土日祝日	25A・25B	28A	11A	12A
系統番号	桂駅東口・JR桂川駅前	京都駅前(桂駅東口経由)	JR桂川駅前	JR桂川駅前(洛西経由)
6				
7				
8				
9			08	
10			06	
11			06	
12			06	
13		26	06	
14			06	
15			06	
16			06	
17	11			
18	11			
19		58		

阪急桂駅東口バスのりば 運行予定時刻表

平成30年3月31日

平日(月曜日～金曜日)					土日祝日		
系統番号	1-2	25	28A	25A	系統番号	1-2	28A
	亀岡駅前 保津川下り乗船場	桂坂中央	京都成章高校前			亀岡駅前 保津川下り乗船場	京都成章高校前
6	53				6		
7	24 44	39	54		7	36	25 45
8	04 ホ50		14 30 40 45 50 56		8	02 ホ42	12 22
9	ホ12 ホ32 ホ52				9	ホ17 ホ42	32
10	ホ12 ホ32 ホ52				10	ホ12 ホ42	
11	ホ32 ホ52				11	ホ12 ホ42	
12	ホ32 ホ52		12		12	ホ12 ホ42	
13	ホ32 ホ52		12		13	ホ12 ホ42	
14	ホ32 52		12		14	ホ12 42	
15	32 52				15	12 42	
16	32 52		12		16	12 42	
17	12 32 52				17	12 45	
18	14 34 54				18	15 45	
19	14 34 54				19	13 47	

● 25A学休日運休

ホ 亀岡駅前経由保津川下り乗船場行 ● 土曜のみ運休

阪急桂駅東口バスのりば

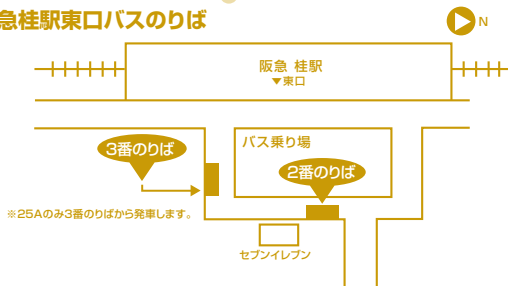

※25Aのみ3番のりばから発車します。

京都駅前バスのりば 運行予定時刻表

平成30年3月31日

平日(月曜日～金曜日)				土日祝日			
系統番号	2	28A	21A-27	系統番号	2	28A	21A-27
	亀岡駅前 保津川下り乗船場	京都成章高校前	京都成章高校前		亀岡駅前 保津川下り乗船場	京都成章高校前	京都成章高校前
6	31		▲55	6			
7	21 41	56	▲15	7	12 38	01 21 48 58	▲25 55
8	ホ26 ホ48	06 16 32	00 20 40	8	ホ18 ホ53		25
9	ホ08 ホ28 ホ48		25	9	ホ18 ホ48	08	25
10	ホ08 ホ28		30	10	ホ18 ホ48		25
11	ホ08 ホ28	48		11	ホ18 ホ48		25
12	ホ08 ホ28	48	00	12	ホ18 ホ48		25
13	ホ08 ホ28	48	00	13	ホ18 ホ48		
14	ホ08 28			14	18 48		
15	08 28	48		15	18 48		
16	08 28 46			16	18 46		
17	06 26 48			17	19 49		
18	08 28 48			18	19 49		
19	10 30 50			19	23 52		

ホ 亀岡駅前経由保津川下り乗船場行 ▲桂坂中央行き(27号系統)

● 土曜のみ運休

京都駅前バスのりば

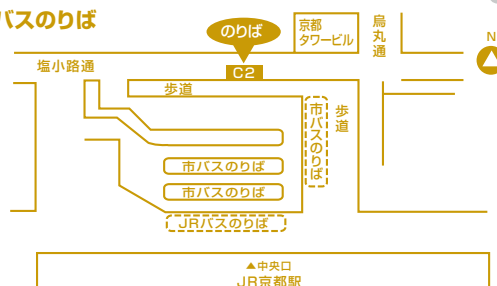

阪急洛西口駅バスのりば 運行予定時刻表

平成30年3月31日

平日(月曜日～金曜日)			土日祝日		
系統番号	11A	12A	系統番号	11A	12A
	京都成章高校前	京都成章高校前		京都成章高校前	京都成章高校前
6			6		
7			7		
8	38 43	47	8	36	
9	22 52		9	36	
10	22		10	37	
11	07		11	37	
12	07 37		12	37	
13	07		13	37	
14	07		14	37	
15	07 52		15	37	
16			16	37	
17			17		
18			18		
19			19		

● 学休日運休

阪急洛西口駅バスのりば

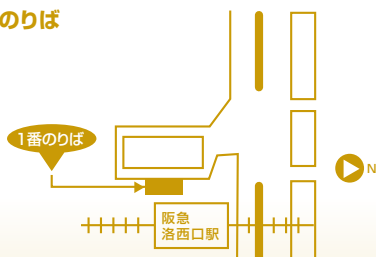

JR桂川駅バスのりば 運行予定時刻表

平成30年3月31日

平日(月曜日～金曜日)			土日祝日		
系統番号	11A	12A	系統番号	11A	12A
	京都成章高校前	京都成章高校前(洛西経由)		京都成章高校前	京都成章高校前(洛西経由)
6			6		
7			7		
8	36 41	45	8	34	
9	20 50		9	34	
10	20		10	35	
11	05		11	35	
12	05 35		12	35	
13	05		13	35	
14	05		14	35	
15	05 50		15	35	
16			16	35	
17			17		
18			18		
19			19		

● 学休日運休

JR桂川駅バスのりば

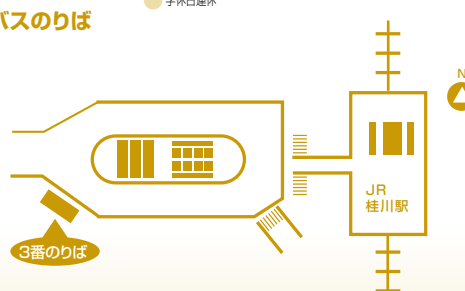

京都霊園墓地使用規定

(定義)

第1条 この規定は霊園の使用について定めたものです。

(使用の資格)

第2条 宗旨・宗派に関係なく使用できます。

(使用の制限)

第3条 墓地は埋骨および墓石類の建立にのみ使用できます。

但し、遺体を埋葬することはできません。

(墓地使用の申込)

第4条 墓地使用希望者は次の手続きをして戴きます。

- ①墓地永代使用申込書に住民票又は住所、氏名を明確に出来る書類を添えて提出して下さい。
- ②申込時に証拠金として5万円を前納して下さい。これは墓地永代使用料(第5条)に充当致します。証拠金納付後1ヶ月以内に墓地永代使用料を完納して下さい。
- ③万一申込を取消しされた場合、証拠金は返還致しません。

(墓地永代使用許可証の交付)

- 第5条
- ①墓地永代使用許可証は別に定める墓地永代使用料および管理料3ヶ年分を納めて戴いた後交付致します。
 - ②墓地永代使用許可証を紛失あるいは著しく汚損したときは再交付を申請して下さい。
 - ③墓地使用を取り消された場合、あるいは墓地を必要としなくなった場合は直ちに墓地永代使用許可証を返還して下さい。
 - ④既納の永代使用料および管理料は一切返還致しません。

(住所変更等の届出)

第6条 住所・電話番号等に変更が生じたときは直ちに届け出て下さい。

(承継)

第7条 永代使用者の名義変更をする場合、相続人又は親族の一人のみに変更可能ですので速やかに霊園に届け出て下さい。提出戴く書類は次の通りです。

- ①墓地永代使用継承許可申請書
- ②戸籍謄本
- ③承継者の印鑑証明書
- ④墓地永代使用許可証
- ⑤名義書替料
(生前承継の場合は永代使用者の印鑑証明書を追加して下さい。)
- ⑥相続人及び親族がない場合は、霊園にご相談願います。

(使用許可の取り消し)

第8条 次の場合、墓地永代使用許可を取り消しさせて戴きます。但し、霊園の許可を得た場合はこの限りではありません。

- ①第3条に違反したとき。
- ②墓地使用を許可した日から3年を経過しても墓石を建立しないとき。
- ③使用権者が死亡あるいは7年以上所在不明で、承継する者がいないとき。
- ④5年以上管理料を納付しないとき。
- ⑤墓地を第三者に一括又は分割の譲渡又は転貸したとき。
- ⑥霊園の指示に違反したとき。

(埋骨後の使用権の放棄、取り消し)

- 第9条
- ①墓石建立後あるいは埋骨後に霊園の承諾を得て使用権を放棄あるいは第8条により使用許可を取り消された場合、使用権者の費用と責任に於いて更に復して下さい。
 - ②前項の場合、墓地永代使用料及び管理料は返還いたしません。
 - ③3ヶ月を経過しても更に復されない場合、霊園にて移転合祀させて戴きますが、その費用は使用権者の負担とし責任も使用権者に帰属いたします。

(墓石の建立)

- 第10条
- ①墓地永代使用許可証の交付後でない墓石の建立あるいは埋骨は出来ません。
 - ②霊園の尊厳維持と管理の必要上、霊園指定いずみ石材(株)以外では墓石の建立はできません。
 - ③墓石その他工作物の改修又は現状を著しく変更しようとするときは事前に届け出て下さい。
 - ④墓石の規定等に必要な制限を行う事があります。
 - ⑤墓地の使用区画を明確にするため墓地使用を許可した日から1ヶ年以内に、巻石(境界石)の施工を完了させて下さい。

(埋骨等の手続き)

- 第11条
- ①埋骨または改葬の際には、事前に埋火葬許可証を提出し霊園の承諾を得て下さい。
 - ②墓石代金を完納してなければ埋骨は出来ません。

(管理料)

- 第12条
- ①管理料は、事務費並びに園内の参道等共用部分の清掃・環境整備・お盆、お彼岸の無料送迎バスの運行費用、本霊園の運営管理に用する費用です。ご使用になる墓地内の清掃管理に用する費用は含まれておりません。また、墓碑建立が施工済みか否かは関係ありません。
 - ②管理料は毎年、指定の期日迄に1ヶ年分を前納して戴きます。
 - ③管理料は物価の変動等を勘案し改訂させて戴きます。

(園内の管理)

- 第13条
- ①園内の参道等の清掃、その他必要な管理は霊園が行います。
 - ②使用区画内の清掃等は霊園では原則として行いません。

(墓地使用者の留意事項)

第14条 使用区画内の墓石その他工作物の転倒や、他人に迷惑を及ぼすおそれのある場合は、自己の負担で至急修理して下さい。

(天災地変等)

第15条 天災地変等、霊園の責によらない墓地・墓石等の損傷については、使用権者の負担とさせて戴きます。

(関係法令の遵守)

第16条 使用権者はこの規定のほか墓地埋葬等に関する法律その他関係法令を遵守して下さい。

(規定の改訂)

第17条 本規定は事情の変更等により改訂させて戴きますのであらかじめご了承下さい。

以上

◎エンディングノートとは どのようなものですか。

エンディングノートとは、自分が病気になる時や介護が必要になった際に、あるいは死後に、家族や周囲の人にかかる負担をできるだけ軽減することを主な目的として書かれます。正式な規格や書式はなく、書く項目も決まっていません。また、一度書けばそれで終わりというわけではなく、心境や状況の変化に合わせて、何度でも書き直すことができます。

◎エンディングノートを 書くメリットは何ですか。

病気になった時に治療はどのようなか、介護が必要になった時に誰に介護してもらうのか、葬儀はどのような方式で執り行うのかなど、遺言書には記載できないことについて書けるのが大きなメリットです。こうした内容を口伝えではなく、きちんと書面しておくことで、ご逝去の時に家族の負担が軽減されます。また、本人の老後の不安の解消にも役立ちます。

エンディング ノートの知識

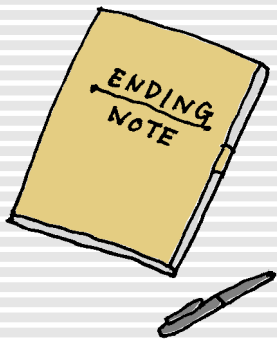

しきたり Q&A

◎エンディングノートと 遺言書とは違うのですか。

遺言書に記載されるのは、財産の処分方法や子どもへの認知など法的効力がある内容に限られています。本人が亡くなって初めて効力を発揮するのが特徴で、死後は裁判所以外開封できません。一方、エンディングノートは法的効力がないので、遺産相続について記載しても法的に守られるわけではありません。また、医療や介護など生前のことについても記載できます。

◎どんなことを 書けばいいのですか。

特に決まりはありませんが、自分のこれまでの人生や家系図、現在の健康状態、延命措置、臓器提供など病気の治療や終末医療についての希望、介護についての希望などはぜひ記載しておきましょう。葬儀についても、葬儀の方式や喪主、参列者、埋葬についての希望などを記載します。財産分与についても記載は可能ですが、重要な部分は遺言書に記しておきましょう。

「もったいない」



間もなく平成の時代から、新しい元号の時代（改元）を迎えようとしています。

新元号の名称は未だ発表されていませんが、ここで昭和から平成へ移り変わったあの頃を思いおこしてみましよう。

時に日本経済はバブル景気の絶頂期にあり、その好景気に猫も杓子も浮かれていた時代です。平成元年（1989年）の流行語には「オバタリアン」や、黄色と黒のラベルで有名になった栄養ドリンクの「マーシャル」二十四時間、戦えますか」などがあります。同じくこの頃に流行したのが「使い捨てカメラ」です。それまでカメラといえば高価なもので、気に入ったメーカーの機種を大切に使用していたイメージでしたが、このカメラの登場で他の様々な物が「使い捨て」へ傾倒していったように記憶しています。しかし、このバブル景気は平成に入り僅か3年程でその終焉を迎えました。

それから長らく景気の低迷が続き、「使い捨て文化」の定着していた日本でありましたが、少しずつその意識は変わって来たように思います。そんな中、更に日本人の意識を変える出来事がありました。2004年に女性として初めてノーベル平和賞を受賞した、アフリカ出身のワンガリ・マータイさん（1940～2011年）が、地球環境問題のため提唱

した「MOTTAINAI」という考え方。これは氏がノーベル平和賞を受賞後、来日した際に最も感銘を受けた日本語「もったいない」を、ご自身の活動のスローガンに掲げたのです。その後「もったいない」という日本語は、氏が亡くなった後も活動は世界中で継承され、いまでは世界共通語という地位を築きました。

この「もったいない」という言葉、元々は仏教用語からきています。通常は漢字で「勿体無い」と表記されますが、仏教では「物体」と書きます。この物体の意味は、世の中のあらゆる事象（森羅万象）は他のことと関係しあっていて、ひとつの事柄だけでは存在し得ないものである、という仏教の考え方を現します。

つまり、物事は様々な他の事と関連しその存在があるのだから、非常に尊い存在価値がある、ということなのです。この尊い存在が「無い」と否定されることから、「物体無い」の本来の意味は「とても都合なこと、理不尽なこと」と言ってもよいでしょう。それが徐々に変化し、現在では「物を粗末にしたり無駄にする」という意味が一般的に浸透しているのです。

とところで最初の方でご紹介した「使い捨てカメラ」（正確にはレンズ付きフィルムというようです）ですが、最近では若い人達の間で再び脚光を浴びているらしいですね。なんでも、スマートフォンなどのデジタルで撮影した写真と違い、フィルム写真特有の趣みなどが出る、とSNS（ソーシャルネットワーキングサービス）で話題となっており、このことなのです。時代は繰り返される、といつかでもしゅつか。ですが、「もったいない」という世界中で認められた日本の文化、時が移り変わっても忘れられないようにしたいものです。

2019年(平成31年) 春のお彼岸行事のご案内

春のお彼岸

3月21日(木・祝)、23日(土)、
24日(日)の3日間

お彼岸の期間は、下記の受付時間にて開園しております。

- ◎管理事務所受付時間 9:00～17:00
- ◎表門の開門時間 6:00～19:00
- ◎無料送迎バス(大型シャトルバス)
 - 区 間 / 阪急桂駅西口～京都霊園管理事務所前
 - 始 発 / 午前8時15分(阪急桂駅・西口発)
 - 終 発 / 午後5時00分(京都霊園管理事務所前)

※始発より後の運行時間は決まっておりません。
大型バス3台が随時出発するので、約20分間隔で運行します。
(道路の渋滞状況により、多少異なる場合がございます)



どなた様でもお参り、
お焼香ができます。

合祀供養塔合同法要のご案内

2019年3月17日(日) 午前11時より

水子地蔵尊お供養日のご案内

2019年3月31日(日) 午前11時より

故人の遺徳を偲ぶ

年忌法要

年忌法要を営む年

亡くなった翌年の命日が一周忌、翌々年が三回忌にあたり、以後、年忌表にあるように、五十回忌まで営むのが一般的とされています。しかし、宗教・宗派により異なることもあり、ご不明な点などは、ご縁のある寺院などにお尋ねくださるようお願いいたします。

年忌法要の日取り

法要は故人の命日、あるいは遠夜とんやと呼ばれる、命日の前日に営むのが一般的とされています。ただ、最近では参列者の都合ごんごなどを考えて、休日ひふりに営むことが多くなっています。この場合、命日より前日の浅日あさひ(早日)を優先してご検討ください。

年忌法要の招待者

一周忌は親戚、故人と親しいおつきあいのあった友人・知人などをお招きし、三回忌以降はご遺族、親戚だけで営むのが最も一般的です。故人との関係を考えて招待する方を決めてください。法要の前には墓や仏壇を忘れずに手入れしたいものです。

平成三十一年【年忌表】

五十回忌	三十三回忌	二十三回忌	十七回忌	十三回忌	七回忌	三回忌	一周忌
昭和四十五年亡	昭和六十二年亡	平成九年亡	平成十五年亡	平成十九年亡	平成二十五年亡	平成二十九年亡	平成三十年亡

■ 京都霊園送迎バス 運行時刻表

無料送迎バス 時刻表							
乗降場所	1	2	3	4	5	6	
阪急 桂駅 発車	9:00		10:55		12:50		
京都霊園(管理事務所前)着	9:22	10:10	11:17	12:05	13:12	14:00	
霊園内 停車場	せんだん地区 前	9:24	10:12	11:19	12:07	13:14	14:02
	岩切不動明王 前	9:25	10:13	11:20	12:08	13:15	14:03
	るりこはく地区 前	9:26	10:14	11:21	12:09	13:16	14:04
	霊園折返し地点	9:29	10:17	11:24	12:12	13:19	14:07
	ききょう・さくら地区 前	9:30	10:18	11:25	12:13	13:20	14:08
	あやめはぎ地区 前	9:31	10:19	11:26	12:14	13:21	14:09
	ホ二地区 前	9:32	10:20	11:27	12:15	13:22	14:10
	八口地区 前	9:33	10:21	11:28	12:16	13:23	14:11
	八角堂休憩所 前	9:35	10:23	11:30	12:18	13:25	14:13
京都霊園(管理事務所前)発車		10:26		12:21		14:16	
阪急 桂駅 到着		10:48		12:43		14:38	



京都霊園ホームページ のご案内

◎最新の情報をトップページに掲載。例えば、お彼岸やお盆の無料送迎バスの運行日程や冬季の降雪による霊園内車道の積雪状況などの情報発信も行っております。

◎プライベート・フラワー葬(樹木葬)のご案内ページも新たに開設いたしました。



ホームページアドレス

<http://www.kyoto-reien.jp>

または、 で宗教法人 仏舎利苑 京都霊園をクリック

無料送迎マイクロバス運行のお知らせ

京都霊園送迎バスは、下記の予定で阪急「桂」駅から運行しております。

3月	2日(土)、3日(日)、9日(土)、10日(日)、 16日(土)、17日(日)、30日(土)、31日(日) ▼下記のお彼岸期間は桂駅西口発着のシャトルバス運行となります 3月21日(木・祝)・23日(土)・24日(日)
4月	6日(土)、7日(日)、13日(土)、14日(日)、 20日(土)、21日(日)、27日(土)、28日(日)、 29日(月・祝)、30日(火・祝)
5月	1日(水・祝)、2日(木・祝)、3日(金・祝)、4日(土)、 5日(日)、6日(月・祝)、11日(土)、12日(日)、 18日(土)、19日(日)、25日(土)、26日(日)
6月	1日(土)、2日(日)、8日(土)、9日(日)、 15日(土)、16日(日)、22日(土)、23日(日)、 29日(土)、30日(日)
7月	6日(土)、7日(日)、13日(土)、14日(日)、 15日(月・祝)、20日(土)、21日(日)、 27日(土)、28日(日)

※但し、春秋のお彼岸、お盆の期間及び、年末と正月三日は園内交通渋滞の為連休いたします。
また、冬季は積雪のため運休する場合もございます。

※この時刻表は、交通事情により多少変わる場合もございますので、ご了承ください。

※バスの乗車人数は28人乗りです。道路交通法により定員以上のご乗車はできませんので、満席の場合はご了承願います。なお、ご乗車できない場合にご利用された公共の路線バス運賃は、ご利用者の負担となります。
なお、乗車人数が多いと予測される場合、中型バスに車両変更する事がございます。

■ 阪急桂駅東口バスのりば

お盆・お彼岸の送迎バスとは乗り場が異なりますので、ご注意ください。

