

お知らせ

野生動物対策について

ここ何年にも亘り、近隣地区を含め京都霊園でも、野生動物(猿、猪、鹿等)が出没しております。従来は、侵入を発見したら、山への追い払いを行ってまいりました。当苑では、侵入を防ぐように対策を進めております。

霊園の境界に電気の柵を設置しております。これによる、動物への害はありませんが、警戒心を持ち、侵入しにくくなっております。

ゴミ箱の入替 従来のゴミ箱は、動物でも蓋を開けることができました。新規に設置したゴミ箱は、金網でできており、動物では、開けにくい構造となっております。順次、入替えております。

お施主様にも、**墓参の後は、お供物の、お持ち帰りのご協力を、**お願い致します。



公園墓地 洛西・桂



宗教法人
仏舎利苑

京都霊園

〒610-1106 京都市西京区大枝沓掛町26番地 TEL.075-331-0221(代)

京都霊園だより
やまびこ

【二〇一六年春号】

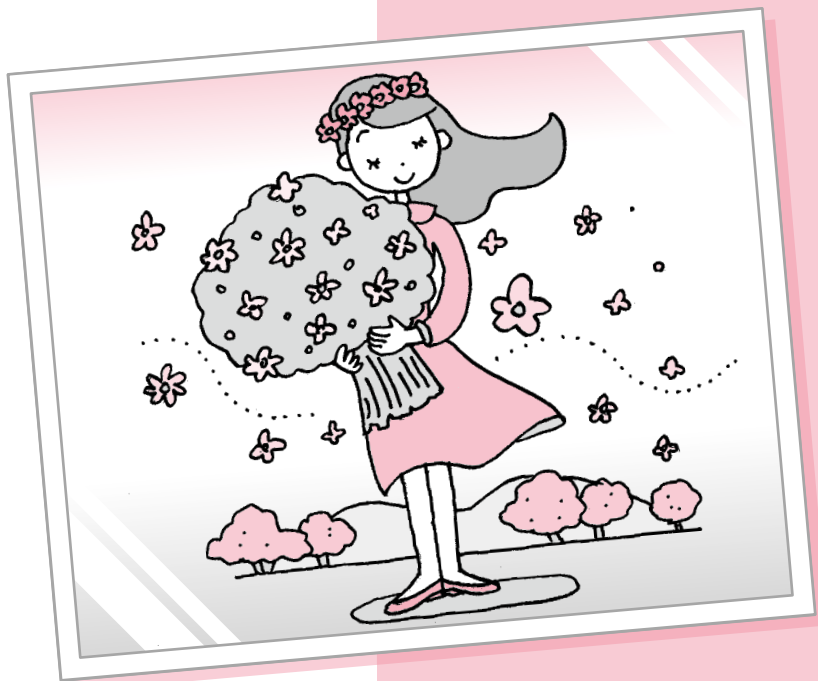

京都霊園だより

やまびこ

2016年
春号

やまびこ 第180号

発行：平成28年3月1日

発行所：宗教法人・仏舎利苑

京都市西京区大枝沓掛町26番地

TEL 075-331-0221代表 FAX 075-331-0223

千年以上の長きにわたつてこの国の都であった京都は、何気ない町角にも歴史が息づいています。その由緒をたずねるとき、私たちは時の流れを遡り、時代を彩るさまざまなエピソードに心躍らされます。今回の『おもしろ京都学』は、知る人ぞ知る隠れた史跡や、歴史に名を残した先達と京都の関わりにスポットを当て、尽きることはないこの街の奥深い魅力にふれてみたいと思います。

やまびこ百科 おもしろ 京都学 その二十三

目次	CONTENTS
2	やまびこ百科 おもしろ京都学
3~4	おもしろ京都学 京都と絵師
5~6	おもしろ京都学 京の古墳
7	おもしろ京都学 情報ファイル
8	一寸いい一言
9~12	保存版 京阪京都交通バスガイド
13~14	京都霊園墓地使用規定
15~16	しきたりQ&A
17~18	仏教用語の基礎知識
19	故人の遺徳を偲ぶ 年忌法要
20~21	伝言板 京都霊園NEWS

京都と絵師

平成28年(二〇一六年)は
伊藤若冲と謝蕪村の
生誕三百年にあたります。



伊藤 若冲

錦の大名に生まれる

江戸中期に京都で活躍した絵師、伊藤若冲は、正徳6年(一七一六年)、京都錦を代表する青物問屋「枳屋」の長男として生まれました。23歳のとき、父の死去に伴って4代目を襲名しますが、商売にはあまり熱心ではなく、40歳で弟に家督を譲って隠居し、絵を描くことに熱中します。当時の若冲は宋・元時代の絵を研究し、盛んに模写を行ったそうです。また、写生を重視する姿勢も中国画の影響といわれています。若冲の絵には野菜や果物がよく描かれています。また、代表作の「動植綵絵」には多様な魚が登場します。これも錦に生まれ、青果や海産物を目の当たりにして育った若冲ならではです。

千体もの羅漢を作る

天明8年(一七八八年)、72歳の若冲は天明の大火で錦の居宅を焼き出され、大坂に逃れます。74歳のときには、深草の石峰寺の門前に草庵を結び、寺の和尚の協力を得て、裏山に五百羅漢の石像を作り始めます。五百羅漢とは釈迦の入滅後に集まった五百人の弟子のことです。独特のタッチで描かれた若冲の下絵を、石工が石に彫ったもので、釈迦の誕生より涅槃に至るまで8つの場面が、動物なども交えて表現されています。当初は千体以上あったと考えられていますが、現在確認されているのは五百体前後。石像の高さは数十センチから16メートルほど。230年もの時を経て丸みを帯び、苔むして、一段と趣きが深まっています。

妻を得て京に定住

松尾芭蕉を師と仰ぐ俳人であり、文人画の大成者としても知られる与謝蕪村は、享保元年(一七一六年)、現在の大阪市都島区にあたる摂津の毛馬村で生まれました。20歳で江戸に出て俳句を学びますが、27歳のときに俳句の師匠が他界したのを機に、芭蕉の奥の細道を訪ねるなど、各地を旅したと伝えられています。京に到着したのは36歳のとき。東山に居を構えますが、3年後には画題となる自然の豊かな宮津に移ったりして描き続けます。45歳の年、再び京に戻った蕪村は結婚して住まいを定め、生涯をこの地で送ります。この頃の蕪村はすでに画人・俳人として評判が高く、彼の主催する句会には多くの人が集まったそうです。

師ゆかりの庵を再興

左京区一乗寺にある金福寺は、松尾芭蕉と与謝蕪村ゆかりの寺院です。小高い丘の上に建つ「芭蕉庵」は、一時は荒廃したこの寺院の再興に力を尽くした鉄舟和尚が芭蕉と親交を深めたとされる小さな庵です。しかし、この由緒ある庵もかつては荒れ果てていた時代があったそうです。そこへ寺を訪れたのが芭蕉を尊敬してやまない与謝蕪村でした。庵の荒廃ぶりを惜しんだ蕪村は、一門とともに芭蕉庵を再興し、芭蕉の句碑を建立します。蕪村はしばしばこの庵で句会を催したといわれ、金福寺本堂の床の間には、蕪村の筆による芭蕉の肖像画が飾られています。蕪村の死後、その遺骨は芭蕉の句碑のそばに納められました。



国内屈指の巨大石室

京福電鉄の帷子ノ辻駅から、松竹撮影所の壁伝いに住宅地を南へ歩くと、突然、積み上げられた巨大な石が出現します。これが、石室の規模では奈良県明日香村の石舞台古墳をしのぐとされる蛇塚古墳です。大正までは墳丘の一部が残っていましたが、宅地化によって盛り土が失われて、現在は石室の石組みが露出した状態になっています。失われた盛り土の部分をさまざまな資料をもとに復元すると、全長約75メートルの前方後円墳と考えられ、後円部にある石室は全長約18メートル、遺体を安置した玄室げんしつの高さは5メートルを超えます。古墳のある太秦は秦氏とゆかりが深い地域で、一族の首長の墓ではないかと考えられています。

史跡公園として公開

「天皇の杜古墳」は、国道9号線沿いにある市内で最大級の前方後円墳古墳です。古くから第55代文徳天皇の御陵と伝えられ、地元では「御陵さん」「天皇の杜」とも呼ばれて親しまれてきました。歴史的、学術的価値が高く、大正時代には国の史跡に指定されています。また、京都市の史跡公園として公開され、古代史学習などに活用されています。保存状態が非常に良く、昭和から平成にかけて行われた発掘調査から、墳墓が造られたのは古墳時代前期で、当時桂川右岸を支配していた豪族の墳墓と考えられています。上空から見ると墳墓は手鏡のような形で、二段に盛り土がされ、一段目と二段目の間のテラスからは多数の埴輪が出土しています。

石組みを見学可能

太秦の三菱自動車の工場や周囲の住宅に隣接して、こんもりとした小山があります。これが、嵯峨野太秦に点在する古墳群のなかで、蛇塚古墳に次ぐ規模を持つ「天塚古墳」です。6世紀前半に造られたと考えられる前方後円墳で、全長は約70メートル。2段の盛り土に横穴が掘られ、盛り土の中央部と前方部の2カ所にくびれがあるのが特徴です。昭和20年の石室の発掘調査では、銅鏡、馬具、鉄轡くわや勾玉といったおよそ四百点の副葬品が出土し、蛇塚古墳と同じく、秦氏一族の墓と考えられています。現在、古墳の山全体が伯耆稲荷大神社の神域で、社務所で記帳すれば石室を見学することができます。

天皇の杜古墳

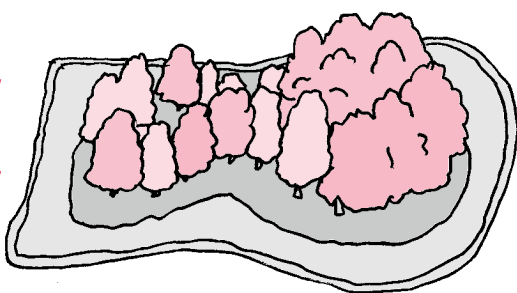

京の古墳

おもしろ京都学

春と秋に特別公開

桂坂ニュータウンのなかに、23基もの古墳があることをご存知でしょうか。「大枝山古墳群」と呼ばれ、住宅地の整備に先だつて一九八〇年代に発掘調査が行われ、中心部の14基と移築された1基が「桂坂古墳の森」として整備されました。平成12年には京都市の史跡に指定され、保存会の熱心な活動などにより良い状態が保たれています。桂川右岸にある多くの古墳と同様、周辺の有力者一族の墳墓と考えられ、14基の古墳のうち3基には、入室できる横穴式石室が残されています。通常は事前申込制による公開となりますが、例年春と秋の2回特別公開が行われ、保存会によるいねいな説明を聞いたり、勾玉作りに挑戦したりできます。

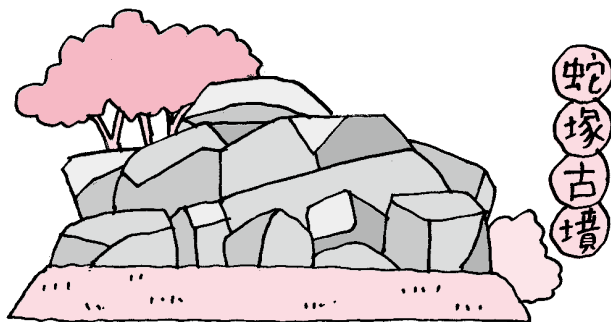

一寸
いい一言

きみはこれからも何度もつまづく。
でもそのたびに立ち直る
強さももってるんだよ。
(藤子・F・不二雄著)

『45年後の野比のび太』という作品
中のエピソードです。その日、のび
太は大反省をして、立派になる決
心をしますが、ジャイアンやスネ夫
にバカにされてやる気をなくしてい
ました。そんなとき、タイムマシンで
やってきた45年後の自分にこの言葉
を語りかけられ、「少しのぞみがあ
いてきた」と気を取り直して机に
向かいます。何をやってもうまく
行かないときや、がんばっているのに
結果が出ないとき、私たちは「もう、
やめた」と諦めてしまったり、自分

を卑下したりしがちです。のび太
も、勉強もスポーツもあまりパツと
せず、失敗と挫折を繰り返してい
ます。しかし、作者自身も言ってい
るように、反省するところが彼の良
い所です。反省しても、またすぐ失
敗しますが、諦めてしまうことは
ありません。少しずつ、でも着実に
良い方向へ成長し、憧れのしずか
ちゃんと家庭を築き、家族のために
懸命に生きます。失敗してもいい、
人生は七転び八起きなのだと思え
られる作品です。



■与謝蕪村宅跡

京都市下京区仏光寺通烏丸西入南側

交通／地下鉄「四条」下車徒歩約4分、阪急「烏丸」下車徒歩約5分

■金福寺

京都市左京区一乗寺才形町20

☎075-791-1666

交通／叡山電車「一乗寺」下車徒歩約25分、
市バス「一乗寺下り松町」下車徒歩約5分

■天塚古墳

京都市右京区太秦松本町

交通／京福電鉄「蚕ノ社」下車徒歩約8分

■蛇塚古墳

京都市右京区太秦面影町

交通／京福電鉄「帷子ノ辻」下車徒歩約5分

■天皇の杜古墳

京都市西京区御陵塚ノ越町

☎075-366-1498

(京都市文化市民局文化芸術都市推進室文化財保護課)

交通／市バス「三ノ宮・国道三ノ宮」、
京阪京都交通バス「国道三ノ宮」下車すぐ

■大枝山古墳群(桂坂古墳の森)

京都市西京区御陵大枝山町四丁目

☎075-366-1498

(京都市文化市民局文化芸術都市推進室文化財保護課)

交通／市バス「桂坂センター前」または京阪京都交通バス「桂坂中央」
「桂坂センター前」下車いずれも徒歩5分



沓掛西口バスのりば

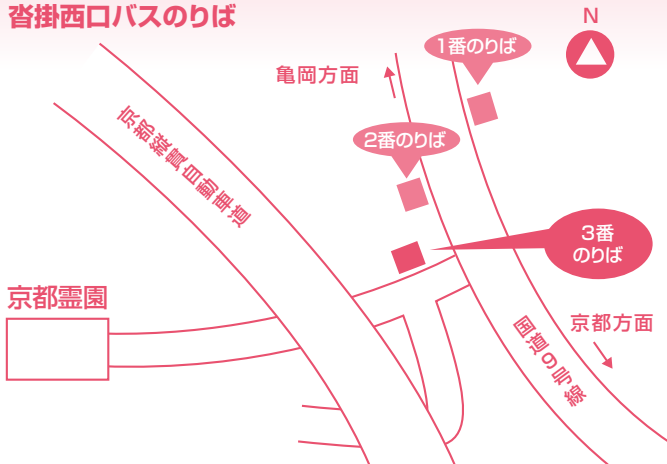

4月に、ダイヤ改正の可能性がありますので、ご注意ください
(9ページより12ページまで)

京都駅前・阪急桂駅東口・JR桂川駅前の各バス乗り場から京都成章高校前行きの路線バスが、沓掛西口バス3番のりばに停車します。

沓掛西口バス1番・2番のりば運行予定時刻表

平成27年3月14日改正

平日(月曜日～金曜日)	1(1番のりば)	2・28・28B(1番のりば)	21A(2番のりば)	1・1A・2(2番のりば)
系統番号	桂駅東口(三ノ宮経由)	京都駅前(桂駅東口経由)	京都駅前(五条通経由)	亀岡駅前 保津川下り乗船場
6	58	03 29 46		
7		13 33 50		09 42 57
8		10 37 57		22
9		17 37		ホ10 ホ30 ホ50
10		17 37	19	ホ10 ホ30 ホ50
11		17 37	24	ホ10 ホ50
12		17 37	24	ホ10 ホ50
13		17 37	24	ホ10 ホ50
14		17 37	19	ホ10 ホ50
15		17 37		10 50
16		37	19 54	10 B44 50
17		10 30 50	16	10 30 A31 50
18		10 32 50	36	10 32 52
19		10 40	29	12 32 52

ホ 亀岡駅前経由保津川下り乗船場行 A 京都成章高校通常授業日のみ(水曜除く)運転 B 京都成章高校水曜のみ授業日運転

土日祝日

系統番号	1(1番のりば)	2・28(1番のりば)	21A(2番のりば)	1・1A・2(2番のりば)
6	桂駅東口(三ノ宮経由)	京都駅前(桂駅東口経由)	京都駅前(五条通経由)	亀岡駅前 保津川下り乗船場
6		21 44		
7		21 51		54
8		27 57		20
9		27 57		ホ00 ホ35
10		27 57	19	ホ00 ホ30
11		27 57	19	ホ00 ホ30
12		27 57	19	ホ00 ホ30
13		57	19	ホ00 ホ30
14		27 57	19	ホ00 ホ30
15		27 57	24	00 30
16		27 49	19	00 30
17		19 49	59	00 30
18		19 58		03 33
19		28		03 31

ホ 亀岡駅前経由保津川下り乗船場行 ● 土曜のみ運転

沓掛西口バス3番のりば運行予定時刻表

平成27年3月14日改正

平日(月曜日～金曜日)	25A	28A	11A	12A
系統番号	桂駅東口	京都駅前(桂駅東口経由)	JR桂川駅前	JR桂川駅前(洛西経由)
6				
7				
8			45	
9			35	
10		57	40	
11		57	35	
12		57	22	
13			35	
14		57	40	
15		57	22	
16		17 50	22 B36 41	A11 B46
17	B01 B06 A26 A41	20		31
18			01	51
19	01 A11	00 59	46	B31

● 学休日運転 A 京都成章高校通常授業日のみ(水曜除く)運転 B 京都成章高校水曜のみ授業日運転

土日祝日

系統番号	25A	28A	11A	12A
6	桂駅東口	京都駅前(桂駅東口経由)	JR桂川駅前	JR桂川駅前(洛西経由)
6				
7				
8				
9			08	
10			06	
11			06	
12			06	
13		27	06	
14			06	
15			06	
16			06	
17				
18				
19		58		

阪急桂駅東口バスのりば 運行予定時刻表

平成27年3月14日改正

平日(月曜日～金曜日)	土 日 祝 日
系統番号 1-2	系統番号 1-2
亀岡駅前 保津川下り乗船場 桂阪中央 京都成章高校前	亀岡駅前 保津川下り乗船場 京都成章高校前
6 53	6
7 24 39	7 36
8 04 16 52	8 02 16 42
9 10 12 14 19 24 35 42	9 10 12 14 19 24 35 42
10 12 14 19 24 35 42	10 12 14 19 24 35 42
11 16 32 48	11 16 32 48
12 18 34 50	12 18 34 50
13 20 36 52	13 20 36 52
14 22 38 54	14 22 38 54
15 24 40 56	15 24 40 56
16 26 42 58	16 26 42 58
17 28 44 60	17 28 44 60
18 30 46 62	18 30 46 62
19 32 48 64	19 32 48 64

平日(月曜日～金曜日)	土 日 祝 日
系統番号 2	系統番号 2
亀岡駅前 保津川下り乗船場 京都成章高校前	亀岡駅前 保津川下り乗船場 京都成章高校前
6 31	6
7 16 41	7 16 41
8 10 28 48	8 10 28 48
9 10 28 48	9 10 28 48
10 10 28 48	10 10 28 48
11 10 28 48	11 10 28 48
12 10 28 48	12 10 28 48
13 10 28 48	13 10 28 48
14 10 28 48	14 10 28 48
15 10 28 48	15 10 28 48
16 10 28 48	16 10 28 48
17 10 28 48	17 10 28 48
18 10 28 48	18 10 28 48
19 10 28 48	19 10 28 48

● 25A 学休日運休 ホ 亀岡駅前経由保津川下り乗船場行 ● 土曜のみ運転

阪急桂駅東口バスのりば

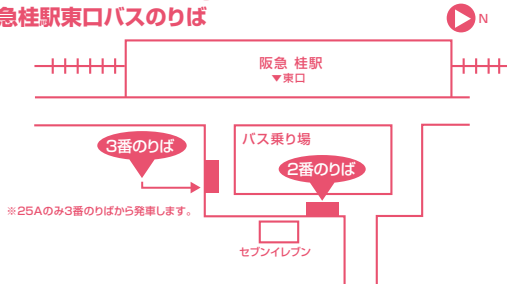

京都駅前バスのりば 運行予定時刻表

平成27年3月14日改正

平日(月曜日～金曜日)	土 日 祝 日
系統番号 2	系統番号 2
亀岡駅前 保津川下り乗船場 京都成章高校前 京都成章高校前	亀岡駅前 保津川下り乗船場 京都成章高校前 京都成章高校前
6 31	6
7 16 41	7 12 38
8 10 28 48	8 10 28 48
9 10 28 48	9 10 28 48
10 10 28 48	10 10 28 48
11 10 28 48	11 10 28 48
12 10 28 48	12 10 28 48
13 10 28 48	13 10 28 48
14 10 28 48	14 10 28 48
15 10 28 48	15 10 28 48
16 10 28 48	16 10 28 48
17 10 28 48	17 10 28 48
18 10 28 48	18 10 28 48
19 10 28 48	19 10 28 48

平日(月曜日～金曜日)	土 日 祝 日
系統番号 2	系統番号 2
亀岡駅前 保津川下り乗船場 京都成章高校前 京都成章高校前	亀岡駅前 保津川下り乗船場 京都成章高校前 京都成章高校前
6 31	6
7 16 41	7 12 38
8 10 28 48	8 10 28 48
9 10 28 48	9 10 28 48
10 10 28 48	10 10 28 48
11 10 28 48	11 10 28 48
12 10 28 48	12 10 28 48
13 10 28 48	13 10 28 48
14 10 28 48	14 10 28 48
15 10 28 48	15 10 28 48
16 10 28 48	16 10 28 48
17 10 28 48	17 10 28 48
18 10 28 48	18 10 28 48
19 10 28 48	19 10 28 48

ホ 亀岡駅前経由保津川下り乗船場行 ▲桂阪中央行き(27号系統) ● 土曜のみ運転

京都駅前バスのりば

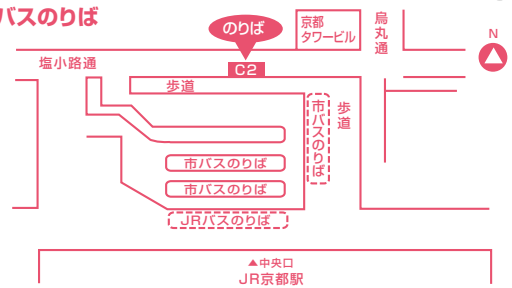

阪急洛西口駅バスのりば 運行予定時刻表

平成27年3月14日改正

平日(月曜日～金曜日)	土 日 祝 日
系統番号 11A	系統番号 11A
京都成章高校前 京都成章高校前	京都成章高校前 京都成章高校前
6	6
7	7
8 04 16 23 42	8 02
9 13	9 13
10 07 37	10 37
11 07	11 37
12 07 37	12 37
13 07	13 37
14 07	14 37
15 07 52	15 37
16	16 37
17	17
18	18
19	19

平日(月曜日～金曜日)	土 日 祝 日
系統番号 12A	系統番号 12A
京都成章高校前 京都成章高校前	京都成章高校前 京都成章高校前
6	6
7	7
8 02	8 02
9 13	9 36
10 37	10 37
11 37	11 37
12 37	12 37
13 37	13 37
14 37	14 37
15 37	15 37
16 37	16 37
17	17
18	18
19	19

● 学休日運休 ● 土曜のみ運転

阪急洛西口駅バスのりば

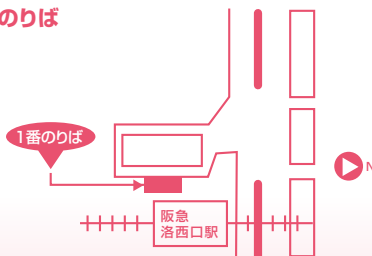

JR桂川駅バスのりば 運行予定時刻表

平成27年3月14日改正

平日(月曜日～金曜日)	土 日 祝 日
系統番号 11A	系統番号 11A
京都成章高校前 京都成章高校前(洛西経由)	京都成章高校前 京都成章高校前(洛西経由)
6	6
7	7
8 02 14 21 40	8 00
9 11	9 34
10 05 35	10 35
11 05	11 35
12 05 35	12 35
13 05	13 35
14 05	14 35
15 05 50	15 35
16	16 35
17	17
18	18
19	19

平日(月曜日～金曜日)	土 日 祝 日
系統番号 12A	系統番号 12A
京都成章高校前 京都成章高校前(洛西経由)	京都成章高校前 京都成章高校前(洛西経由)
6	6
7	7
8 02	8 21
9 11	9 34
10 05 35	10 35
11 05	11 35
12 05 35	12 35
13 05	13 35
14 05	14 35
15 05 50	15 35
16	16 35
17	17
18	18
19	19

● 学休日運休 ● 土曜のみ運転

JR桂川駅バスのりば

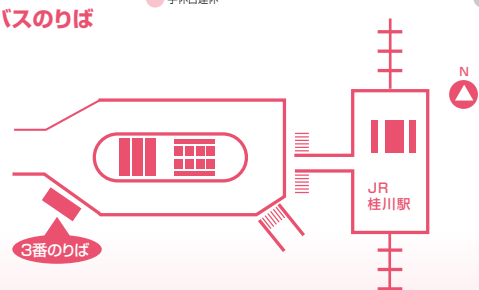

京都霊園墓地使用規定

(定義)

第1条 この規定は霊園の使用について定めたものです。

(使用の資格)

第2条 宗旨・宗派に関係なく使用できます。

(使用の制限)

第3条 墓地は埋骨および墓石類の建立にのみ使用できます。

但し、遺体を埋葬することはできません。

(墓地使用の申込)

第4条 墓地使用希望者は次の手続きをして戴きます。

- ①墓地永代使用申込書に住民票又は住所、氏名を明確に出来る書類を添えて提出して下さい。
- ②申込時に証拠金として5万円を前納して下さい。これは墓地永代使用料(第5条)に充当致します。証拠金納付後1ヶ月以内に墓地永代使用料を完納して下さい。
- ③万一申込を取消しされた場合、証拠金は返還致しません。

(墓地永代使用許可証の交付)

- 第5条
- ①墓地永代使用許可証は別に定める墓地永代使用料および管理料3ヶ年分を納めて戴いた後交付致します。
 - ②墓地永代使用許可証を紛失あるいは著しく汚損したときは再交付を申請して下さい。
 - ③墓地使用を取り消された場合、あるいは墓地を必要としなくなった場合は直ちに墓地永代使用許可証を返還して下さい。
 - ④既納の永代使用料および管理料は一切返還致しません。

(住所変更等の届出)

第6条 住所・電話番号等に変更が生じたときは直ちに届け出て下さい。

(承継)

第7条 永代使用者の名義変更をする場合、相続人又は親族の一人のみに変更可能ですので速やかに霊園に届け出て下さい。提出戴く書類は次の通りです。

- ①墓地永代使用継承許可申請書
- ②戸籍謄本
- ③承継者の印鑑証明書
- ④墓地永代使用許可証
- ⑤名義書替料
(生前承継の場合は永代使用者の印鑑証明書を追加して下さい。)
- ⑥相続人及び親族がない場合は、霊園にご相談願います。

(使用許可の取り消し)

第8条 次の場合、墓地永代使用許可を取り消しさせて戴きます。但し、霊園の許可を得た場合はこの限りではありません。

- ①第3条に違反したとき。
- ②墓地使用を許可した日から3年を経過しても墓石を建立しないとき。
- ③使用権者が死亡あるいは7年以上所在不明で、承継する者がいないとき。
- ④5年以上管理料を納付しないとき。
- ⑤墓地を第三者に一括又は分割の譲渡又は転貸したとき。
- ⑥霊園の指示に違反したとき。

(埋骨後の使用権の放棄、取り消し)

- 第9条
- ①墓石建立後あるいは埋骨後に霊園の承諾を得て使用権を放棄あるいは第8条により使用許可を取り消された場合、使用権者の費用と責任に於いて更地に復して下さい。
 - ②前項の場合、墓地永代使用料及び管理料は返還いたしません。
 - ③3ヶ月を経過しても更地に復されない場合、霊園にて移転合祀させて戴きますが、その費用は使用権者の負担とし責任も使用権者に帰属いたします。

(墓石の建立)

- 第10条
- ①墓地永代使用許可証の交付後でない墓石の建立あるいは埋骨は出来ません。
 - ②霊園の尊厳維持と管理の必要上、霊園指定いずみ石材(株)以外では墓石の建立はできません。
 - ③墓石その他工作物の改修又は現状を著しく変更しようとするときは事前に届け出て下さい。
 - ④墓石の規定等に必要な制限を行う事があります。
 - ⑤墓地の使用区画を明確にするため墓地使用を許可した日から1ヶ年以内に、巻石(境界石)の施工を完了させて下さい。

(埋骨等の手続き)

- 第11条
- ①埋骨または改葬の際には、事前に埋火葬許可証を提出し霊園の承諾を得て下さい。
 - ②墓石代金を完納してなければ埋骨は出来ません。

(管理料)

- 第12条
- ①管理料は、事務費並びに園内の参道等共用部分の清掃・環境整備・お盆、お彼岸の無料送迎バスの運行費用、本霊園の運営管理に用する費用です。ご使用になる墓地内の清掃管理に用する費用は含まれておりません。また、墓碑建立が施工済みか否かは関係ありません。
 - ②管理料は毎年、指定の期日迄に1ヶ年分を前納して戴きます。
 - ③管理料は物価の変動等を勘案し改訂させて戴きます。

(園内の管理)

- 第13条
- ①園内の参道等の清掃、その他必要な管理は霊園が行います。
 - ②使用区画内の清掃等は霊園では原則として行いません。

(墓地使用者の留意事項)

第14条 使用区画内の墓石その他工作物の転倒や、他人に迷惑を及ぼすおそれのある場合は、自己の負担で至急修理して下さい。

(天災地変等)

第15条 天災地変等、霊園の責によらない墓地・墓石等の損傷については、使用権者の負担とさせて戴きます。

(関係法令の遵守)

第16条 使用権者はこの規定のほか墓地埋葬等に関する法律その他関係法令を遵守して下さい。

(規定の改訂)

第17条 本規定は事情の変更等により改訂させて戴きますのであらかじめご了承下さい。

以上

◎ 花祭りとは
どんな日なのでしょうか？

4月8日に生まれたお釈迦さまの
生誕をお祝いする日です。正式に
は灌仏会かんぶつえといい、旧暦の4月8日
に行う地域もあります。お釈迦さ
まは、釈迦族の王シユッドーナ
とその妃マーヤの長子として生ま
れました。出産を控えたマーヤ妃
が故郷へ帰る途中、休憩を取った
ルンビニの花園で生まれたことか
ら、花祭りと呼ばれるようになっ
たともいわれています。

◎ 天上天下唯我独尊の
正しい意味は？

お釈迦さまは生まれてすぐ七歩歩き、
右手で天、左手で地面を指して「天上
天下唯我独尊てんじょうてんげ」と言ったと伝えられ
ています。私という存在はこの宇宙
にただ独りしかいない。だからこそ、
私は尊いのだという意味です。人間
には必ずそれぞれの生まれてきた意
味があります。花祭りはそのことに
気づき、それぞれの命の大切さに改
めて気づく日でもめるのです。

しきたり Q&A

◎ 白い象には何か
いわれがありますか？

お釈迦さまが生まれる前、マーヤ妃
は6本の牙を持つ白い象が天から降
りてきて、体の中に入る夢を見まし
た。象はインドでは聖獣とされ、当時、
白い象が夢の中に出てくるのは貴人
誕生の兆しと考えられていました。
マーヤ妃もこの夢でお釈迦さまを身
ごもったことを知ったとされていま
す。花祭りの日には、稚児行列で張り
子の白い象を引く地域もあります。

◎ なぜ甘茶を
かけるのですか？

お釈迦様が誕生したとき、空に9匹
の龍が現れ、甘い雨を降らせて生誕
をお祝いしたとされています。また、
その雨はお釈迦さまの産湯になった
ともいわれています。花祭りではこ
の故事に倣って、お釈迦様の像に甘
茶をかけます。本来は五香水と呼ば
れる5種類の香水ごこうすいを合わせたものを
使いますが、現在ではアマチャツルと
いう植物の葉を煮て作った甘茶で代
用します。

4月8日は
花祭り



「阿吽」(あうん)

脚本家向田邦子さんの「あうん」という作品があります。元々はフランク・堺さん主演のテレビドラマ(1980年)でしたが、後に高倉健さん主演の映画(1989年)にもなりました。第13回日本アカデミー賞にもノミネートされ、共演の坂東英二さんが最優秀助演男優賞を受賞したので、ご存じの方も多いいのではないのでしょうか。物語は高倉健さん扮する修造と坂東英二さん扮する仙吉との、お互いまったく性格の違う二人なのに、神社の一对の狛犬のように息の合う友情を軸に話が展開します。

この狛犬ですが、口を開けた「あ」と口を閉じた「うん」の二匹が並びます。同じようにお寺の山門で左右に立つ金剛力士像も、向かって右に口を開いた形で「あ」を表す像と、もう一方に「うん」と口を閉じた像が並んでいます。前者の「あ」は「阿形」、「うん」は「吽形」と言い、もとは仏教伝来の際の梵字(古代インドのサンスクリット語である「a」と「hum」を、中国

で音に漢字を置き換える音写として表したもので、これはサンスクリット語12字母の最初の文字と最後の文字なので、総じて宇宙のすべてを包含する意味だとも言われています。

また、歌舞伎十八番の有名な演目で勸進帳があります。弁慶が義経を東北に逃がすために様々な苦勞をするのですが、関守の富樫が義経一行を発見し、色々な質問をして、正体を見破ろうとするのですが弁慶が必死になって義経を守ります。その問答のなかに、「出て入る息は?」「という問答があります。その時、弁慶は「阿吽の二字」と答えています。弁慶は、義経を、「生まれてから死ぬまで、命の全てです。」「という意味で答えたのではないのでしょうか。富樫も感動し義経一行を見逃した、というお話です。この勸進帳でのセリフまわしの問がまた絶妙で、富樫の「出て入る息は?」の問いに問髪入れず弁慶の「阿吽の二字」なるセリフが発せられるのです。あ、うん、阿吽の呼吸と言われますが、諸説あるとはいえ、この歌舞伎のお芝居を見るたびに「阿吽の呼吸」なる言葉を感じます。

人間は誰でも、生まれた限りはその最後があります。私達はその中で意識せずとも呼吸をして生命を維持しています。そのような出る息、吸う息、の無意識の行動の中にも、いのちの大切さを感じる余裕が欲しいものです。

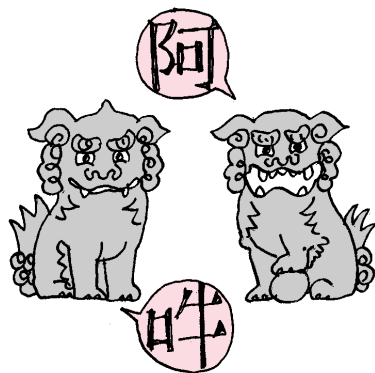

2016年(平成28年) 春のお彼岸行事のご案内

春のお彼岸

3月19日(土)、20日(日・祝)
21日(月・振替休日)の3日間

お彼岸の期間は、下記の受付時間にて開園しております。

- ◎管理事務所受付時間 9:00～17:00
- ◎開門時間 7:00～18:00
- ◎無料送迎バス(大型シャトルバス)
区 間 / 阪急桂駅西口～京都霊園
始 発 / 午前8時15分(阪急桂駅・西口発)
終 発 / 午後5時(霊園発)

●お彼岸の業務について

平成27年3月17日(木)は通常業務となります。



どなた様でもお参り、
お焼香ができます。

■水子地藏尊お供養日のお知らせ

3月27日(日) 午前11時より

■永代合祀供養塔合同法要のご案内

3月13日(日) 午前11時より

故人の遺徳を偲ぶ

年忌法要

年忌法要を営む年

亡くなった翌年の命日が一周忌、翌々年が三回忌にあたり、以後、年忌表にあるように、五十回忌まで営むのが一般的とされています。しかし、宗教・宗派により異なることもありますので、ご不明な点などは、ご縁のある寺院などにお尋ねくださるようお願いいたします。

年忌法要の日取り

法要は故人の命日、あるいは遠夜とんやと呼ばれる、命日の前日に営むのが一般的とされています。ただ、最近では参列者の都合などを考えて、休日に営むことが多くなっています。この場合、命日より前の浅日あさひ(早日)を優先してご検討ください。

年忌法要の招待者

一周忌は親戚、故人と親しいおつきあいのあった友人・知人などをお招きし、三回忌以降はご遺族、親戚だけで営むのが最も一般的です。故人との関係を考えて招待する方を決めてください。法要の前には墓や仏壇を忘れずに手入れしたいものです。

平成二十八年【年忌表】

五十回忌	三十三回忌	二十三回忌	十七回忌	十三回忌	七回忌	三回忌	一周忌
昭和四十二年亡	昭和五十九年亡	平成六年亡	平成十二年亡	平成十六年亡	平成二十二年亡	平成二十六年亡	平成二十七年亡

■ 京都霊園送迎バス 運行時刻表

無料送迎バス 時刻表						
乗降場所	1	2	3	4	5	6
阪急 桂駅 発車	9:00	/	10:55	/	12:50	/
京都霊園(管理事務所前)着	9:22	10:10	11:17	12:05	13:12	14:00
霊園内 停車場所	せんだん地区 前	9:24	10:12	11:19	12:07	13:14
	岩切不動明王 前	9:25	10:13	11:20	12:08	13:15
	るりこはく地区 前	9:26	10:14	11:21	12:09	13:16
	霊園折返し地点	9:29	10:17	11:24	12:12	13:19
	ききょう・さくら地区 前	9:30	10:18	11:25	12:13	13:20
	あやめはぎ地区 前	9:31	10:19	11:26	12:14	13:21
	ホ二地区 前	9:32	10:20	11:27	12:15	13:22
	八口地区 前	9:33	10:21	11:28	12:16	13:23
	八角堂休憩所 前	9:35	10:23	11:30	12:18	13:25
京都霊園(管理事務所前)発車	/	10:26	/	12:21	/	14:16
阪急 桂駅 到着		10:48		12:43		14:38



京都霊園ホームページ リニューアルのご案内

◎最新の情報をトップページに記載。例えば、お彼岸やお盆の無料送迎バスの運行日程や、冬季の降雪による霊園内車道の積雪情報などもご確認いただけます。

◎当冊子「やまびこ」をpdfファイルにて掲載。



ホームページアドレス

<http://www.kyoto-reien.jp>

または、 で宗教法人 仏舎利苑 京都霊園をクリック

無料送迎マイクロバス運行のお知らせ

京都霊園送迎バスは、下記の予定で阪急「桂」駅まで運行しております。

3月	5日(土)、6日(日)、12日(土)、13日(日)、 26日(土)、27日(日) 3月19日(土)・20日(日)・21日(月)は、 桂駅西口発着のシャトルバス運行となります
4月	2日(土)、3日(日)、9日(土)、10日(日)、 16日(土)、17日(日)、23日(土)、 24日(日)、29日(金・祝)、30日(土)
5月	1日(日)、3日(火・祝)、4日(水・祝)、5日(木・祝)、 7日(土)、8日(日)、14日(土)、15日(日)、 21日(土)、22日(日)、28日(土)、29日(日)
6月	4日(土)、5日(日)、11日(土)、12日(日)、 18日(土)、19日(日)、25日(土)、26日(日)
7月	2日(土)、3日(日)、9日(土)、10日(日)、 16日(土)、17日(日)、18日(月・祝)、 23日(土)、24日(日)、30日(土)、31日(日)

※但し、春秋のお彼岸、お盆の期間及び、年末と正月三が日は園内交通渋滞の為運休致します。
また、冬季は積雪のため運休する場合もございます。

※この時刻表は、交通事情により多少変わる場合がございますので、ご了承ください。

※バスの乗車人数は28人乗りです。道路交通法により定員以上のご乗車はできませんので、満席の場合はご了承願います。なお、ご乗車できない場合にご利用された公共の路線バス運賃は、ご利用者の負担となります。

■ 阪急桂駅東口バスのりば

お盆・お彼岸の送迎バスとは乗り場が異なりますので、ご注意ください。

