



京都霊園からの お知らせ



10年以上経ったお墓は 異状が無い点検を!

墓石は硬質的な強度はありますが、石と石をつなぎ合わせて建っているため、接着面は経年劣化していきます。加えて屋外の環境下にありますので、通常10年前後で接着は劣化します。これは墓石本体を夏冬の温度差による石の膨張伸縮による傷みを軽減し、石を守るための施工方法でもあります。

尚、霊園の管理は個々の墓石の状態まで行う訳ではありません(当号13、14ページ掲載の「京都霊園墓地使用規定」第12条の①)。それぞれのお家で管理して頂く事になっておりますので、下記図をご参照頂き、定期的に異状箇所の有無がないかどうかのご点検を頂く必要がございますので、よろしくお願い申し上げます。

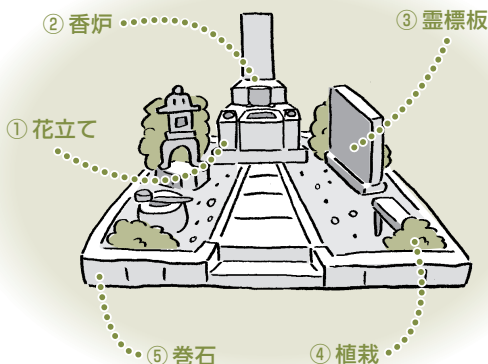

- ① 花立て ぐらつきがないか
- ② 香炉 接着面が外れていないか
- ③ 霊標板 前後にぐらつきがないか
- ④ 植栽 根が張り過ぎて石の傾きがないか
- ⑤ 巻石 傾きや接地が外れかけて開きがないか 等々

上記のような箇所をご点検いただき、もし異状がございましたら、
貴家担当石材店、もしくは管理事務所までご相談くださいますようお願い致します。

公園墓地 **洛西・桂**



宗教法人
仏舎利苑

京都霊園

京都霊園だより

やまびこ

【二〇一六年夏・秋号】



京都霊園だより

やまびこ

2016年
夏・秋号

やまびこ 第181号

発行：平成28年7月1日

発行所：宗教法人・仏舎利苑

京都市西京区大枝沓掛町26番地

TEL 075-331-0221代表 FAX 075-331-0223

目次

CONTENTS

- | | |
|-------|-------------------|
| 2 | やまびこ百科
おもしろ京都学 |
| 3～4 | おもしろ京都学 京の知恵 |
| 5～6 | おもしろ京都学 京の秋味 |
| 7 | おもしろ京都学 情報ファイル |
| 8 | 一寸いい一言 |
| 9～12 | 保存版 京阪京都交通バスガイド |
| 13～14 | 京都霊園墓地使用規定 |
| 15～16 | しきたりQ&A |
| 17～18 | 仏教用語の基礎知識 |
| 19 | 故人の遺徳を偲ぶ 年忌法要 |
| 20～21 | 伝言板 京都霊園NEWS |



やまびこ百科

おもしろ

京都学 第二十四

京都の夏は暑さが厳しく、「蒸し風呂のよう」とも形容されます。

それゆえ、涼しく暮らすための知恵が生まれました。

海から遠く、山に囲まれた盆地で、独特の食文化が培われました。

今回の『おもしろ京都学』は、

京都では当たり前のことでありながら、

他の土地では見られない生活文化に注目しました。

歴史が息づく暮らし方に、

この街らしさを感じていただければ幸いです。

川風に吹かれて夕涼み

打ち水や浴衣、床几での夕涼みなど、京都には蒸し暑い夏をしのぐ知恵が古くから暮らしに根づいています。河原で涼を取る風習は平安時代からあったといわれていますが、川の浅瀬に床几を並べて夕涼みを楽しむようになったのは、安土桃山時代から江戸時代のことです。当時は、豪商たちが鴨川にしつらえた床几で遠来の客をもてなしたと伝えられ、その様子は円山応挙の眼鏡絵や安藤広重の浮世絵にも描かれています。時代が下がると、床几での夕涼みは「鴨川納涼床」と呼ばれるようになり、現在も5月1日から9月30日まで、鴨川西岸の二条大橋より五条大橋の間におよそ90軒の飲食店が趣向を凝らした床を出しています。

おもしろ京都学

京の知恵



五感で涼しさを楽しむ

本格的に暑くなる祇園祭の頃になると、京町家では建具替えが行われ、「夏座敷」と呼ばれる夏仕様の内装になります。直射日光が当たる窓にはよしずを立てて夏の強い日差しを遮り、さらに簾が掛けられます。ふすまや障子は簾戸や御簾に替えられ、床にはさらりとした肌触りの網代や籐筵が敷かれます。簾や簾戸は葎や竹材などで作られていますので、風通しがよく、見た目にも涼しげ。網代、籐筵はいずれも籐素材で作られているので、ひんやりとした触感を楽しむことができます。省エネが叫ばれる昨今、夏座敷は人にも環境にも優しい暮らし方として注目されています。

土間を風が通り抜ける

「家の作りやうは、夏をむねとすべし」。吉田兼好の『徒然草』の一節にならったかのように、夏の暮らしに合わせて造られているのが京町家です。通りに面した表格子からは風が入り、中二階の虫籠窓むしごまどは熱気を逃がします。また、「うなぎの寝床」と形容される細長い住居の玄関から奥の坪庭まで、通り庭と呼ばれる土間が伸び、風の通り道になっています。直射日光が入りにくい坪庭は温度が低く保たれており、表通りや室内との温度差によって空気が動き、自然に風が起こります。「暑き此こゝろわろき住居すまいは、堪えがたき事なり」と書き残した兼好法師も、京町家なら納得するかもしれませぬ。

今や夏の必須アイテム

「風の宿り」という言葉をご存知でしょうか。「宿り」には、仮に留まっている場所という意味があり、風を宿し、涼を送り届ける扇子を表すことがあるそうです。扇子は平安時代の初めには使われていたといわれ、室町時代に一般化。江戸時代になると、茶道や能など用途が広がり、さまざまなる扇子が作られるようになったといわれています。紙や竹といった軽い素材で作られ、小さく折り畳んで携帯できる機能性と、芸術性を併せ持った服飾品として国内はもちろん、海外でも多くの人が愛用しています。扇子を使うときの優雅な動作、風に乗ってほのかに漂う白檀などの奥ゆかしい香りは、ひととき夏の暑さを忘れさせてくれます。

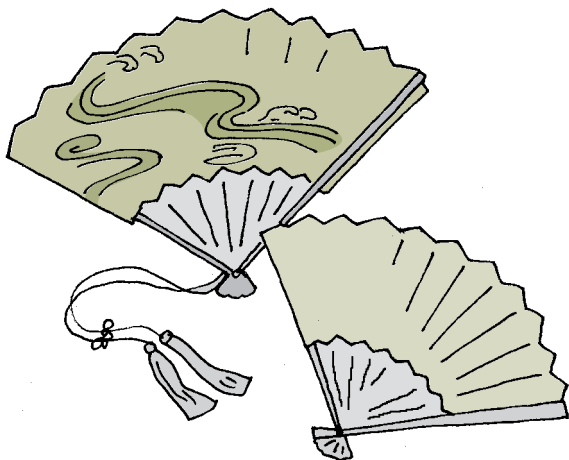

水菜と壬生菜は別物？

鍋料理に欠かせない水菜は、17世紀には京都の南部で栽培されていたとされ、伝統的な京野菜の一つです。葉がギザギザしているのが特徴で、シャキシャキとした食感が楽しめます。古くから関東では「京菜」、関西では「水菜」と呼ばれていました。一方、壬生菜は水菜の自然交雑で生まれたとされ、19世紀頃から中京区の壬生周辺が作られていたそうです。水菜のようなギザギザがない細長い葉が特徴で、ピリツとした辛みがあります。もともと水菜は1株3〜4kgもあり、白菜くらいの大きさでした。それが、1990年前後に品種改良され、小さく葉がやわらかいものが登場。これをきっかけに全国的な人気を集めるようになりました。

若狭から届く絶品の味わい

海から遠く離れた京都では、日本海でとれた魚にひと塩をほどこした干物が、昔から「若狭のひとしおもん」として重宝されてきました。鯖街道などを通って京都に運ばれる魚としては、ぐじ(甘鯛)、さばがよく知られています。秋から冬にかけておいしい時季を迎えるのが、若狭かれい(ヤナギムシカレイ)を一夜干しした「笹かれい」です。日本近海だけでも40種近くあるといわれるかれいの中でも高級品とされ、毎年、皇室にも献上されています。若狭の寒風でさつと干し上げられたかれいは、透き通るような身の美しさと、上品な甘みが特徴。とりわけ、産卵前のものは身が厚く、脂も乗り、軽くあぶって食べると格別のおいしさです。

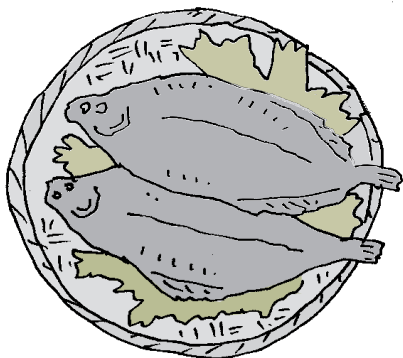

笹かれい

ほっくりしたおいしさ

丹波地域は昔から栗の産地として知られています。『日本書紀』に記述が見られ、平安時代に制定された延喜式には、丹波が朝廷に栗を献上する地域に指定されています。栗の木がしっかりと根を張れる水はけのよい里山が広がり、朝夕の気温差が大きく、濃霧が多い丹波は、おいしい栗が育つ条件に恵まれた土地です。さらに、度重なる品種改良や栽培技術の向上といった生産者の努力も功を奏し、おいしい栗の代名詞的な存在になりました。丹波栗はかなりの大粒で、ほっくりとした食感と豊かな甘みが特長。シーズン中は、観光農園で栗拾いも楽しめるので、丹波路を訪れた際は、ぜひ丹波の秋の恵みを味わってみてください。



柿屋でじっくり熟成

宇治茶の産地として知られる京都府の宇治田原町では、毎年11月に入ると、刈り取りの終わった田んぼにワラ葺きの小屋が建ち始めます。この地域の特産品「ころがき」を、熟成させるための「柿屋」です。小屋にはたくさんさんの棚があり、「鶴の子柿」という小ぶりの渋柿を並べて、15〜20日程度乾燥させます。さらに、ある程度乾燥した柿は、柿屋から出してむしろの上に広げ、1週間程度おいて白い粉が吹いてきたら完成。例年、12月中旬から出荷が始まります。宇治田原地域には、娘に姿を変えた観音様が村人に鶴の子柿をおいしくする方法を教えたという言い伝えが残り、娘は禅定寺のご本尊・十一面観音の化身と伝えられています。

京の秋味 おもしろ京都学

■ 京都鴨川納涼床協同組合

事務局：もち料理 きた村
(京都市下京区木屋町通仏光寺上ル)

■ 京都扇子団扇商工協同組合

京都市左京区岡崎成勝寺町9番地の1
京都市勤業館内KYOオフィス

■ 福井県漁業協同組合連合会

福井県福井市大手2丁目8番10号
☎0776-24-1203

■ JA京都(丹波栗)

京都府亀岡市余部町天神又2
☎0771-22-5505

■ 宇治茶の郷

(JA京都やましろ田原支店内)

京都府綴喜郡宇治田原町大字郷ノ口小字中林12
☎(0774)88-5368

■ 禅定寺

京都府綴喜郡宇治田原町大字禅定寺
交通／京阪「宇治」下車、京阪宇治交通バスで「維中前」下車
徒歩約30分

一寸
いい一言

下を向いていたら、
虹を見つけることはできない。
You'll never find a rainbow
if you're looking down.
(チャールズ・スペンサー・チャップリン)

辛いことがあると、私たちはうつつむき加減になってしまいます。そんな時に思い出したのが、チャップリンが残したこの言葉です。チャップリンは数々の映画を製作し、喜劇王として知られています。しかし、88年にわたるその人生で、彼はいくつもの悲劇を経験しています。1889年、チャップリンは芸人夫婦の子としてロンドンの下町で生まれます。1歳で両親が離婚。施設に収容され、施設を転々としながら、印刷工、新聞の売り子などさまざまな職業に就きます。25歳で映画に初主演。興行的には大失敗でしたが、演技力を認められて2作目に出演します。とこ

ろが撮影中に監督がアイデアに行き詰まり、現場の空気は最悪に。その時チャップリンは衣裳部屋に飛び込み、映画でおなじみのあの姿で現場に戻ってきたのです。彼の機転で雰囲気は和らぎ、俳優としての評価を高めることになりました。彼はこんな言葉も残しています。

「人生はクロウズアップで見れば悲劇だが、ロングショットで見れば喜劇である」



4月に、ダイヤ改正の可能性がありますので、ご注意ください
(9ページより12ページまで)

京都駅前・阪急桂駅東口・JR桂川駅前の各バス乗り場から京都成章高校前行きの路線バスが、沓掛西口バス3番のりばに停車します。

沓掛西口バス3番のりば運行予定

平日(月曜日～金曜日)				
系統番号	25A	28A	11A	12A
	桂駅東口	京都駅前(桂駅東口経由)	JR桂川駅前	JR桂川駅前(洛西経由)
6				
7				
8			45	
9			35	
10		56	40	
11		56	35	
12		56	22	
13			35	
14		56	40	
15		54	22	
16		17 50	22 B36 41	A11 B51
17	B01 B06 26 B41	20		31
18			01 31	51
19	11	00 59	46	

● 学休日運休 A 京都成章高校通常授業日のみ(水曜除く)運転 B 京都成章高校水曜のみ授業日運転

土日祝日				
系統番号	25A	28A	11A	12A
	桂駅東口	京都駅前(桂駅東口経由)	JR桂川駅前	JR桂川駅前(洛西経由)
6				
7				
8				
9			08	
10			06	
11			06	
12			06	
13		26	06	
14			06	
15			06	
16			06	
17				
18				
19		58		



京都霊園へは「沓掛西口」で下車

沓掛西口バスのりば

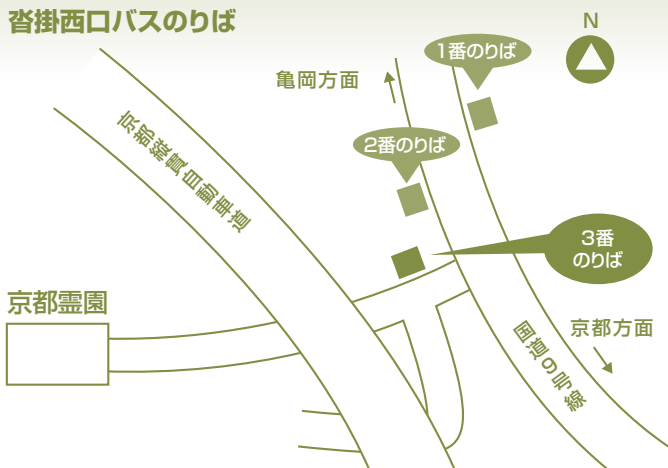

沓掛西口バス1番・2番のりば運行予定時刻表

平成28年3月26日改正

平日(月曜日～金曜日)				
系統番号	1(1番のりば)	2・28・28B(1番のりば)	21A(2番のりば)	1・1A・2(2番のりば)
	桂駅東口(三ノ宮経由)	京都駅前(桂駅東口経由)	京都駅前(五条通経由)	亀岡駅前 保津川下り乗船場
6	58	02 29 46		
7		13 33 50		09 42 57
8		10 36 56		22
9		16 36		ホ10 ホ30 ホ50
10		16 36	19	ホ10 ホ30 ホ50
11		16 36	24	ホ10 ホ50
12		16 36	24	ホ10 ホ50
13		16 36	24	ホ10 ホ50
14		16 36	19	ホ10 ホ50
15		16 36		10 50
16		37	19 54	10 B44 50
17		10 30 50	16	10 30 A31 50
18		10 32 50	36	10 32 52
19		10 40	29	12 32 52

ホ 亀岡駅前経由保津川下り乗船場行 A 京都成章高校通常授業日のみ(水曜除く)運転 B 京都成章高校水曜のみ授業日運転

土日祝日				
系統番号	1(1番のりば)	2・28(1番のりば)	21A(2番のりば)	1・1A・2(2番のりば)
	桂駅東口(三ノ宮経由)	京都駅前(桂駅東口経由)	京都駅前(五条通経由)	亀岡駅前 保津川下り乗船場
6		21 44		
7		21 51		54
8		26 56		20
9		26 56		ホ00 ホ35
10		26 56	19	ホ00 ホ30
11		26 56	19	ホ00 ホ30
12		26 56	19	ホ00 ホ30
13		56	19	ホ00 ホ30
14		26 56	19	ホ00 ホ30
15		26 54	24	00 30
16		27 49	19	00 30
17		19 49	59	00 30
18		19 58		03 33
19		28		03 31

ホ 亀岡駅前経由保津川下り乗船場行 ● 土曜のみ運転

京都駅前バスのりば 運行予定時刻表

平成28年3月26日改正

平日(月曜日～金曜日)			
系統番号	2	28A	21A・27
	亀岡駅前 保津川下り乗船場	京都成章高校前	京都成章高校前
6	31		
7	16 41	06 31 51	▲00 ▲35 55
8	ホ28 ホ48	01 11 18	20 35
9	ホ08 ホ28 ホ48		05
10	ホ08 ホ28		30
11	ホ08 ホ28	48	30
12	ホ08 ホ28	48	30
13	ホ08 ホ28	48	
14	ホ08 28		
15	08 28	48	
16	08 28 46		
17	06 26 46		
18	06 28 48		
19	10 30 50		

土日 祝日			
系統番号	2	28A	21A・27
	亀岡駅前 保津川下り乗船場	京都成章高校前	京都成章高校前
6			
7	12 38	01 21 48 58	55
8	ホ18 ホ53		25
9	ホ18 ホ48	08	25
10	ホ18 ホ48		25
11	ホ18 ホ48		25
12	ホ18 ホ48		25
13	ホ18 ホ48		
14	18 48		
15	18 48		
16	18 46		
17	19 49		
18	19 49		
19	23 52		

ホ 亀岡駅前經由保津川下り乗船場行 ▲桂坂中央行き(27号系統)

●土曜のみ運転

京都駅前バスのりば

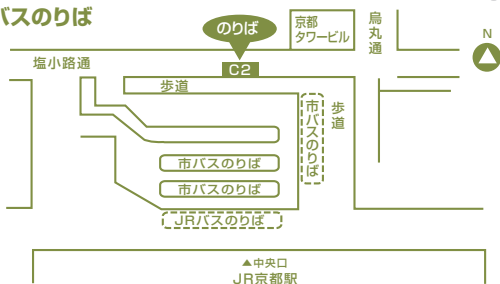

JR桂川駅バスのりば 運行予定時刻表

平成28年3月26日改正

平日(月曜日～金曜日)		
系統番号	11A	12A
	京都成章高校前	京都成章高校前(洛西経由)
6		
7		
8	02 14 21 40	00
9	11	
10	05 35	
11	05	
12	05 35	
13	05	
14	05	
15	05 50	
16		
17		
18		
19		

土日 祝日		
系統番号	11A	12A
	京都成章高校前	京都成章高校前(洛西経由)
6		
7		
8	21	
9	34	
10	35	
11	35	
12	35	
13	35	
14	35	
15	35	
16	35	
17		
18		
19		

●学休日運休

●土曜のみ運転

JR桂川駅バスのりば

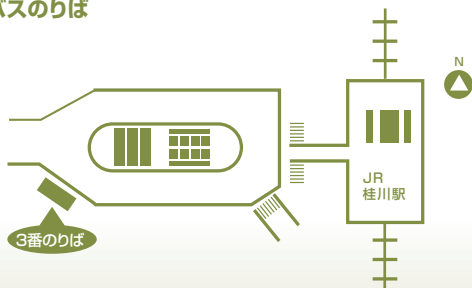

阪急桂駅東口バスのりば 運行予定時刻表

平成28年3月26日改正

平日(月曜日～金曜日)			
系統番号	1・2	25	25A・28A
	亀岡駅前 保津川下り乗船場	桂坂中央	京都成章高校前
6	53		
7	24 39	43	29 54
8	04 ホ52		03 12 14 19 24 35 42
9	ホ12 ホ32 ホ52		
10	ホ12 ホ32 ホ52		
11	ホ32 ホ52		
12	ホ32 ホ52		12
13	ホ32 ホ52		12
14	ホ32 52		12
15	32 52		
16	32 52		12
17	12 32 52		
18	14 34 54		
19	14 34 54		

土日祝日		
系統番号	1・2	25A・28A
	亀岡駅前 保津川下り乗船場	京都成章高校前
6		
7	36	25 45
8	02 ホ42	12 22
9	ホ17 ホ42	32
10	ホ12 ホ42	
11	ホ12 ホ42	
12	ホ12 ホ42	
13	ホ12 ホ42	
14	ホ12 42	
15	12 42	
16	12 42	
17	12 45	
18	15 45	
19	13 47	

● 25A学休日運休

ホ 亀岡駅前經由保津川下り乗船場行 ● 土曜のみ運転

阪急桂駅東口バスのりば

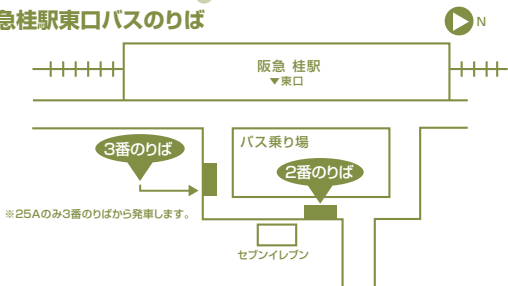

阪急洛西口駅バスのりば 運行予定時刻表

平成28年3月26日改正

平日(月曜日～金曜日)		
系統番号	11A	12A
	京都成章高校前	京都成章高校前
6		
7		
8	04 16 23 42	02
9	13	
10	07 37	
11	07	
12	07 37	
13	07	
14	07	
15	07 52	
16		
17		
18		
19		

土日祝日		
系統番号	11A	12A
	京都成章高校前	京都成章高校前
6		
7		
8	23	
9	36	
10	37	
11	37	
12	37	
13	37	
14	37	
15	37	
16	37	
17		
18		
19		

● 学休日運休

● 土曜のみ運転

阪急洛西口駅バスのりば

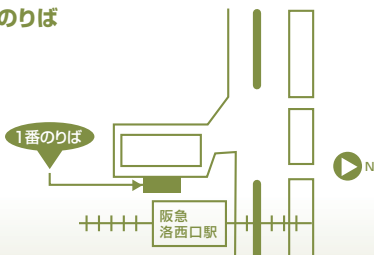

(埋骨後の使用権の放棄、取り消し)

- 第9条 ①墓石建立後あるいは埋骨後に霊園の承諾を得て使用権を放棄あるいは第8条により使用許可を取り消された場合、使用権者の費用と責任に於いて更地に復して下さい。
- ②前項の場合、墓地永代使用料及び管理料は返還いたしません。
- ③3ヶ月を経過しても更地に復されない場合、霊園にて移転合祀させて戴きますが、その費用は使用権者の負担とし責任も使用権者に帰属いたします。

(墓石の建立)

- 第10条 ①墓地永代使用許可証の交付後でない墓石の建立あるいは埋骨は出来ません。
- ②霊園の尊厳維持と管理の必要上、霊園指定いずみ石材(株)以外では墓石の建立はできません。
- ③墓石その他工作物の改修又は現状を著しく変更しようとするときは事前に届け出て下さい。
- ④墓石の規定等に必要な制限を行う事があります。
- ⑤墓地の使用区画を明確にするため墓地使用を許可した日から1ヶ年以内に、巻石(境界石)の施工を完了させて下さい。

(埋骨等の手続き)

- 第11条 ①埋骨または改葬の際には、事前に埋火葬許可証を提出し霊園の承諾を得て下さい。
- ②墓石代金を完納してなければ埋骨は出来ません。

(管理料)

- 第12条 ①管理料は、事務費並びに園内の参道等共用部分の清掃・環境整備・お盆、お彼岸の無料送迎バスの運行費用、本霊園の運営管理に用する費用です。ご使用になる墓地内の清掃管理に用する費用は含まれておりません。また、墓碑建立が施工済みか否かは関係ありません。
- ②管理料は毎年、指定の期日迄に1ヶ年分を前納して戴きます。
- ③管理料は物価の変動等を勘案し改訂させて戴きます。

(園内の管理)

- 第13条 ①園内の参道等の清掃、その他必要な管理は霊園が行います。
- ②使用区画内の清掃等は霊園では原則として行いません。

(墓地使用者の留意事項)

- 第14条 使用区画内の墓石その他工作物の転倒や、他人に迷惑を及ぼすおそれのある場合は、自己の負担で至急修理して下さい。

(天災地変等)

- 第15条 天災地変等、霊園の責によらない墓地・墓石等の損傷については、使用権者の負担とさせて戴きます。

(関係法令の遵守)

- 第16条 使用権者はこの規定のほか墓地埋葬等に関する法律その他関係法令を遵守して下さい。

(規定の改訂)

- 第17条 本規定は事情の変更等により改訂させて戴きますのであらかじめご了承下さい。

以上

京都霊園墓地使用規定

(定義)

第1条 この規定は霊園の使用について定めたものです。

(使用の資格)

第2条 宗旨・宗派に関係なく使用できます。

(使用の制限)

第3条 墓地は埋骨および墓石類の建立にのみ使用できます。

但し、遺体を埋葬することはできません。

(墓地使用の申込)

第4条 墓地使用希望者は次の手続きをして戴きます。

- ①墓地永代使用申込書に住民票又は住所、氏名を明確に出来る書類を添えて提出して下さい。
- ②申込時に証拠金として5万円を前納して下さい。これは墓地永代使用料(第5条)に充当致します。証拠金納付後1ヶ月以内に墓地永代使用料を完納して下さい。
- ③万一申込を取消しされた場合、証拠金は返還致しません。

(墓地永代使用許可証の交付)

第5条 ①墓地永代使用許可証は別に定める墓地永代使用料および管理料3ヶ年分を納めて戴いた後交付致します。

②墓地永代使用許可証を紛失あるいは著しく汚損したときは再交付を申請して下さい。

③墓地使用を取り消された場合、あるいは墓地を必要としなくなった場合は直ちに墓地永代使用許可証を返還して下さい。

④既納の永代使用料および管理料は一切返還致しません。

(住所変更等の届出)

第6条 住所・電話番号等に変更が生じたときは直ちに届け出て下さい。

(承継)

第7条 永代使用者の名義変更をする場合、相続人又は親族の一人のみに変更可能ですので速やかに霊園に届け出て下さい。提出戴く書類は次の通りです。

- ①墓地永代使用継承許可申請書
- ②戸籍謄本
- ③承継者の印鑑証明書
- ④墓地永代使用許可証
- ⑤名義書替料

(生前承継の場合は永代使用者の印鑑証明書を追加して下さい。)

⑥相続人及び親族がない場合は、霊園にご相談願います。

(使用許可の取り消し)

第8条 次の場合、墓地永代使用許可を取り消しさせて戴きます。但し、霊園の許可を得た場合はこの限りではありません。

- ①第3条に違反したとき。
- ②墓地使用を許可した日から3年を経過しても墓石を建立しないとき。
- ③使用権者が死亡あるいは7年以上所在不明で、承継する者がいないとき。
- ④5年以上管理料を納付しないとき。
- ⑤墓地を第三者に一括又は分割の譲渡又は転貸したとき。
- ⑥霊園の指示に違反したとき。

◎ 仏事での

子どもの服装は？



A
子どもの場合、学校の制服があるなら正式な喪服になります。ない場合は、男の子は白無地のシャツに濃色のブレザーとズボン、女の子は濃色のワンピースが良いでしょう。足元は黒など地味な色の革靴が望ましいのですが、派手な色のものでなければ運動靴でもかまいません。ただし、運動靴の場合でも必ず黒など濃色の靴下を履かせるようにしてください。

しきたり



◎ 六曜にこだわるべきですか？

Q



A
一般に友引には葬儀を行なうことはよくないとされています。また、法要やお墓の建立、納骨には仏滅を避ける傾向があります。現在では、六曜は本来の意味とは違った意味合いに解釈されている場合もあり、神経質にこだわる必要はないといえます。ただし、参列者に六曜を気にする方がおられる場合は、トラブルを避けるためにも、友引・仏滅は避けるほうが無難です。

◎ 焼香のマナーは
喪家に合わせる？



A
焼香の方法は喪家の宗派に合わせる
ほうが丁寧ですが、自分の宗派のや
り方で行なっても問題はありませ
ん。左手に数珠をかけて、右手の親指人
差し指・中指の3本で抹香をつまみ、
額の高さまで上げてから、香炉に落
とすのが一般的なやり方です。回数
は1〜3回としている宗派が多いの
ですが、特に定めていない宗派や額
の高さまで上げないという宗派もあ
ります。

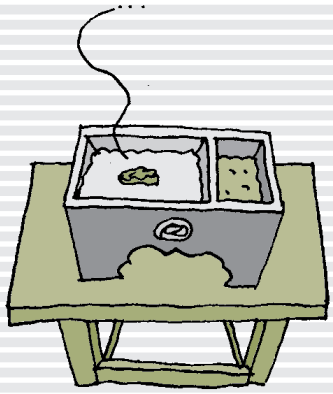

人に聞きにくい
仏事の疑問

◎ 法要に招かれたら
出席すべき？



A
病気などやむを得ない事情がない
限り、法要にはできるだけ出席する
のがマナーです。案内状をいただい
たら、できるだけ早く出欠の返事を
しましょう。電話で案内をいただい
たお礼を述べると丁寧です。欠席す
る場合は、返信はがきに一文を記す
か、電話でお詫びを。さらに、供物料
や供物を準備して、お詫びの手紙を
添え、法要当日より前にお届けしま
しょう。

仏教用語の 基礎知識

vol.41

「結集」 (けつじゅう)

平成28年4月、熊本県を中心に九州全土で大地震が発生し、多くの尊い生命が奪われ、多くの方々が被災され、現在も不自由な生活をされていらっしゃいます。この震災により犠牲になられた方々のご冥福と、被災された皆様の一日も早い復興を心よりお祈り申し上げます。

平成23年に起きた東日本大震災の時もそうでしたが、このような大変な状況においても冷静さを保ち、助け合い、日本全国の支援の力を結集し、この難局を乗り越えようとする日本人の行動は、諸外国からも高く評価されております。

今回の用語テーマは「結集」ということですが、語源となるサンスクリット語はサンギエーテと言い、その意味は「共に歌う」ということでした。仏教においては「けつじゅう」もしくは「けちじゅう」と読み、声を合わせて朗誦する事を表します。現在数ある仏教の經典は、お釈迦様が自ら文字で残されたものではありません。お釈迦様の死後、弟子たちがその教えを

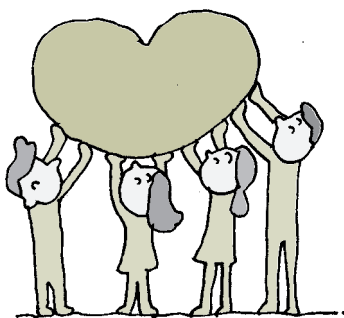

編集しようとし、多くの弟子が一同に集まりました。その数は500人とも言われ、お釈迦様より聞いた教えの記憶をそれぞれが持ち寄り、「私はこのような教えを受けた」「いやいや、自分はこのように聞いた」などの言葉が交わされたのでしよう。弟子たちもお釈迦様の教えをその場で記述したわけではないので、皆の記憶を基に補充したり削除したりを繰り返し、より明確な編纂作業を行いました。そして最後にその場に集まった皆で声を合わせて合誦し、ひとつの経典ができたと言われています。結集とは、そのような仏典の編集会議のような事を意味しました。

仏典の結集はお釈迦様の滅後1年目に第1回が行われ、その後数回に亘り行われたそうですが、文献により諸説存在し明確にはなっておりません。

現在は、「智慧」や「力」を集めて何かを成し遂げるという意味になっていますが、大きな災害の起こった場合には、自然に支援の義援金やボランティアをされる方々が集まって行動され、その個人個人の力は小さなものと言えるかも知れませんが、それが「結集」されることにより大きな力となっています。あらためて人々の善意と、力の結集の偉大さに胸を打たれました。

合掌

故人の遺徳を偲ぶ

年忌法要

年忌法要を営む年

亡くなった翌年の命日が一周忌、翌々年が三回忌にあたり、以後、年忌表にあるように、五十回忌まで営むのが一般的とされています。しかし、宗教・宗派により異なることもありますので、ご不明な点などは、ご縁のある寺院などにお尋ねくださるようお願いいたします。

年忌法要の日取り

法要は故人の命日、あるいは速夜たひやと呼ばれる、命日の前日に営むのが一般的とされています。ただ、最近では参列者の都合などを考えて、休日に営むことが多くなっています。この場合、命日より日浅い日（早い日）を選ぶといでしょう。

年忌法要の招待者

一周忌は親戚、故人と親しいおつきあいのあった友人・知人などをお招きし、三回忌以降はご遺族、親戚だけで営むのが最も一般的です。故人との関係を考えて招待する方を決めてください。法要の前には墓や仏壇を忘れずに手入れしたいものです。

平成二十八年【年忌表】

五十回忌	三十三回忌	二十三回忌	十七回忌	十三回忌	七回忌	三回忌	一周忌
昭和四十二年亡	昭和五十九年亡	平成六年亡	平成十二年亡	平成十六年亡	平成二十二年亡	平成二十六年亡	平成二十七年亡

2016年(平成28年) お盆・秋のお彼岸行事のご案内

お盆 8月13日(土)、14日(日)、15日(月)

秋のお彼岸 9月22日(木・祝)、24日(土)、25日(日)

お盆・お彼岸の期間は、下記の受付時間にて開園しております。

◎管理事務所受付時間 9:00～17:00

◎開門時間 6:00～19:00

◎催事無料送迎バス(大型シャトルバス)

区 間 / 阪急桂駅西口～京都霊園管理事務所前

始 発 / 午前8時15分(阪急桂駅・西口発)

終 発 / 午後5時00分(京都霊園管理事務所前発)

●お盆、お彼岸の祝日業務について

平成28年8月11日(木・祝)、平成28年9月22日(木・祝)は
いずれも祝日のため管理事務所は通常業務となります。



どなた様でもお参り、
お焼香ができます。

■水子地藏尊お供養日のお知らせ

8月28日(日)・10月2日(日) 午前11時00分

■岩切不動明王お供養のお知らせ

11月27日(日) 午前11時00分

■永代合祀供養塔合同法要日のご案内

8月6日(土)・9月24日(土) 正午12時00分より

無料送迎マイクロバス運行のお知らせ

京都霊園送迎バスは、下記の予定で阪急「桂」駅まで運行しております。

8月	6日(土)、7日(日)、11日(木・祝)、 20日(土)、21日(日)、27日(土)、28日(日) ※下記のお盆期間は桂駅西口発着のシャトルバス運行となります 8月13日(土)・14日(日)・15日(月)
9月	3日(土)、4日(日)、10日(土)、11日(日)、 17日(土)、18日(日)、19日(月・祝) ※下記のお彼岸期間は桂駅西口発着のシャトルバス運行となります 9月22日(木・祝)・24日(土)・25日(日)
10月	1日(土)、2日(日)、8日(土)、9日(日)、 10日(月・祝)、15日(土)、16日(日)、 22日(土)、23日(日)、29日(土)、30日(日)
11月	3日(木・祝)、6日(日)、13日(日)、 20日(日)、23日(水・祝)、27日(日)
12月	4日(日)、11日(日)、18日(日)、 23日(金・祝)、25日(日) ※年末年始の運行はありません ※平成29年は1月8日(日)からの運行となります

※但し、春秋のお彼岸、お盆の期間及び、年末と正月三が日は園内交通渋滞の為運休致します。
また、冬季は積雪のため運休する場合がございます。

※この時刻表は、交通事情により多少変わる場合がございますので、ご了承ください。

※バスの乗車人数は28人乗りです。道路交通法により定員以上のご乗車はできませんので、
満席の場合はご了承願います。なお、ご乗車できない場合にご利用された公共の路線バス
運賃は、ご利用者の負担となります。

■ 阪急桂駅東口バスのりば

お盆・お彼岸の送迎バスとは乗り場が異なりますので、ご注意ください。

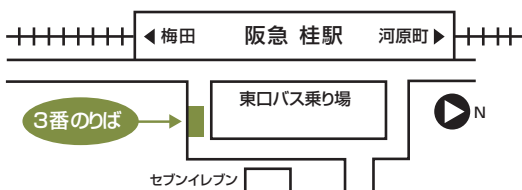

■ 京都霊園送迎バス 運行時刻表

無料送迎バス 時刻表							
乗降場所	1	2	3	4	5	6	
阪急 桂駅 発車	9:00	/	10:55	/	12:50	/	
京都霊園(管理事務所前)着	9:22	10:10	11:17	12:05	13:12	14:00	
霊園内 停車場所	せんだん地区 前	9:24	10:12	11:19	12:07	13:14	14:02
	岩切不動明王 前	9:25	10:13	11:20	12:08	13:15	14:03
	るりこはく地区 前	9:26	10:14	11:21	12:09	13:16	14:04
	霊園折返し地点	9:29	10:17	11:24	12:12	13:19	14:07
	ききょう・さくら地区 前	9:30	10:18	11:25	12:13	13:20	14:08
	あやめはぎ地区 前	9:31	10:19	11:26	12:14	13:21	14:09
	ホニ地区 前	9:32	10:20	11:27	12:15	13:22	14:10
	八口地区 前	9:33	10:21	11:28	12:16	13:23	14:11
	八角堂休憩所 前	9:35	10:23	11:30	12:18	13:25	14:13
京都霊園(管理事務所前)発車	/	10:26	/	12:21	/	14:16	
阪急 桂駅 到着		10:48		12:43		14:38	



京都霊園ホームページ リニューアルのご案内

- ◎最新の情報をトップページに記載。例えば、お彼岸やお盆の無料送迎バスの運行日程や、冬季の降雪による霊園内車道の積雪情報などをご確認いただけます。
- ◎当冊子「やまびこ」をpdfファイルにて掲載。



ホームページアドレス

<http://www.kyoto-reien.jp>

または、 で宗教法人 仏舎利苑 京都霊園をクリック