

京都霊園だより
やまびこ
【二〇一五年夏・秋号】

野生動物が出没していますので、
お供物はお持ち帰りくださいますよう
お願いします



京都霊園からの
お知らせ



返還墓地販売受付の ご案内

京都霊園は開設されて約50年が経過いたしました。長い時間を経ますと、返還墓地として、お返しになられる場合がございます。

返還墓地とは、お施主様が1度ご使用になられた区画です。お返しになられた時の状態は、1.ご埋葬された区画、2.墓石を建立されましたが、一度もご埋葬された方のいない区画、3.墓地の使用権だけをお求めになられて墓石を建立されないうまま返還された区画の大きく3通りがございます。

返還にあたっては、何らかの事情がない限り、石塔、巻石は撤去していただき、更地の状態での返還ですので、何もない状態でお求めいただくことになります。

お施主様ご使用墓地のお近くで、ご親族様やご親戚様の為に、もう1区画ご希望されるというお施主様には、管理事務所まで、ご相談くださいます様ご案内申し上げます。お近くをご希望で、墓地がない場合は、返還墓地が出るまで、お待ちいただくこともあります。



▲返還墓地販売区画

公園墓地 洛西・桂



宗教法人
仏舎利苑

京都霊園

〒610-1106 京都市西京区大枝沓掛町26番地 TEL.075-331-0221(代)

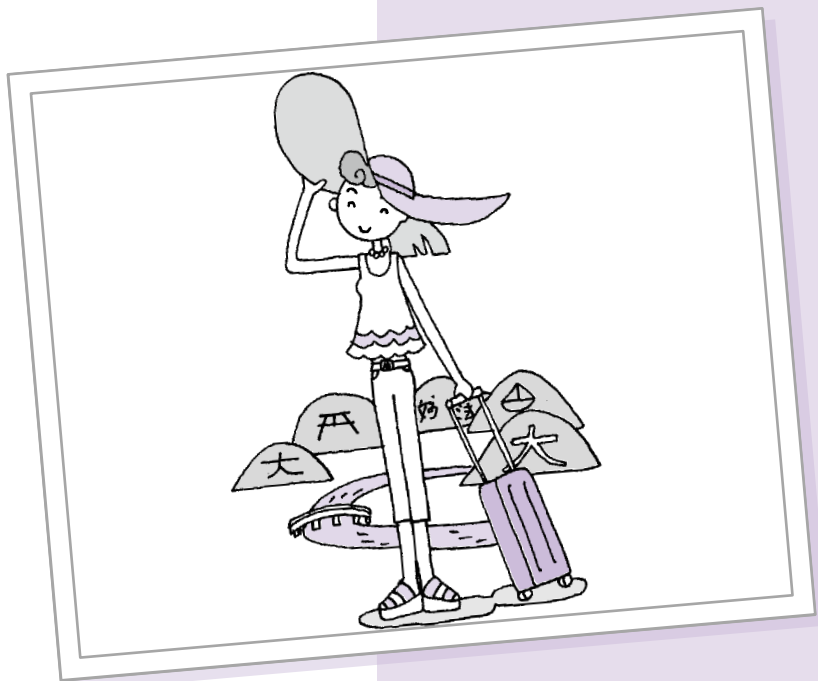

京都霊園だより

やまびこ

2015年
夏・秋号

やまびこ 第179号

発行：平成27年7月1日

発行所：宗教法人・仏舎利苑

京都市西京区大枝沓掛町26番地

TEL 075-331-0221代表 FAX 075-331-0223

やまびこ百科 おもしろ 京都学

平成25年の京都市の調査によると、

京都を訪れる観光客は年間でおよそ5千100万人。

そのうち8割が5回以上の訪問経験があり、

10回以上という人も6割に上るそうです。

京都には訪れる度に

新しい発見があるということでしょうか。

今回の『おもしろ京都学』では、この街の魅力を

よくご存知の京都上級生におすすしめしたい

期間限定のスポットやおもしろ知識をご紹介します。

目次	CONTENTS
2	やまびこ百科 おもしろ京都学
3~4	おもしろ京都学 京都と弘法伝説
5~6	おもしろ京都学 京の屋敷
7	おもしろ京都学 情報ファイル
8	一寸いい一言
9~12	保存版 京阪京都交通バスガイド
13~14	京都霊園墓地使用規定
15~16	しきたりQ&A
17~18	仏教用語の基礎知識
19	故人の遺徳を偲ぶ 年忌法要
20~21	伝言板 京都霊園NEWS

名水探しの名人

京都には、真言宗の開祖・空海（弘法大師）にまつわる伝説が数多く残っています。泉涌寺の塔頭、来迎院に伝わるのは「弘法大師独鈷水」。大師が仏具の独鈷で掘ったといわれる名水です。また、同じ泉涌寺塔頭の今熊野観音寺にも、大師が錫杖と呼ばれる杖で岩を突くと湧き出たとされる名水・五智水があり、名水を探し当てるために大師が唐で学んだ知識や技術が生かされたのではないかと考えられています。このほか、北は青森県から南は鹿児島県まで、大師ゆかりの名水が国内におよそ一五〇〇カ所もあり、どれも古くから神聖な水として地域の人々に大切に利用されています。

お地藏様が身代わりに

天長元年（八二四年）、国中が日照りに悩まされ、弘法大師は天皇の命を受けて神泉苑で雨乞いの祈禱を行いました。すると龍神が現れて空に黒雲がわき、三日三晩にわたって雨が降ったそうです。また、『今昔物語』には、大師と西寺の守敏が神泉苑で雨乞いの法力を競い合い、大師に軍配が上がったという話があります。さらに、後日談としてこんな伝説が残っています。法力比べに負けたことを逆恨みした守敏は、羅城門で大師を待ち伏せして矢を放ちました。すると、黒衣の僧が現れて身代わりとなり、大師は難を逃れました。この黒衣の僧は、羅城門跡に建つ地藏堂に安置されている「矢取地藏」の化身だったと伝えられています。

おもしろ京都学

京都と弘法伝説

平成27年（二〇一五年）は「高野山開創二二〇〇年」にあたります。



夜空を焦がす大師の名筆?!

8月16日の五山の送り火の起源には3つの説があります。室町時代に足利義政が始めたとも、江戸時代に能書家の近衛信尹が始めたともいわれ、また平安時代初期に弘法大師によつて始められたともいう説もあります。かつて大文字山麓にあった浄土寺が火事に見舞われとき、阿弥陀仏が飛翔して光を放ったことから、大師が火を用いてこの光を表す儀式を始めたのではないかと考えられています。また、「大」の字は大師の筆によるものという説もあります。なぜ「大」の文字なのかは、現在のところ明らかにされておらず、五芳星をかたどったものとも、大師が組んだ護摩壇の形を表したものともいわれています。

弘法も筆のあやまり

弘法大師は書の達人としてよく知られています。師の恵果和尚が亡くなった際には、4千人もの弟子の中から選ばれて碑文を書いたといわれています。また、唐の皇帝の前で5本の筆を両手、両足、口にはさみ、五行の筆を一気に書き上げたという逸話も残っています。『今昔物語』には「弘法も筆のあやまり」の元となった話が収められています。「あるとき、大師は大内裏の応天門に掲げる額の文字を書きよう勅命を受けます。書き上がった額を門に掲げると、なんと「心」の「心」の点が一つ足りません。見物していた人々はどよめきますが、大師は少しも慌てず墨をつけた筆を投げて抜けていた点を書き加えたそうです」。

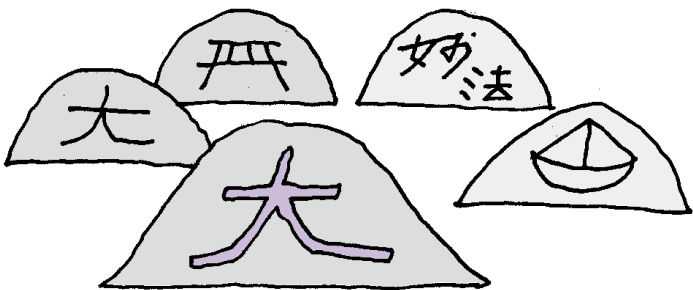

東京から離宮を移築

嵯峨菊や観月の夕べで知られる大覚寺は、嵯峨天皇の離宮を寺院に改め、代々天皇や皇族が住職をつとめる門跡寺院です。宸殿や正寝殿、御影堂、五大堂などが回廊で結ばれ、王朝の雅な雰囲気を今に伝えています。今回特別公開される秩父宮御殿は、大正12年に現在の国会前庭に建てられた東京仮御所の霞ヶ関離宮が、後に貴賓館として大覚寺に下賜されたものです。元々は洋館部分もありましたが、戦争で消失し、和風建築の部分が移築されています。書院造の平屋建てで、8畳の和室、ソファがある洋風の8畳、菊の御紋の入った筆筒など皇室ゆかりの家具がある10畳の3部屋があり、内部は上品な色彩の花鳥の襖絵で飾られています。

近代的数奇屋建築の粋

嵐山を借景にした「獅子吼の庭」で知られるのが、天竜寺の塔頭・宝厳院です。室町時代に創建され、「獅子岩」や「碧岩」をはじめとする巨岩を配した庭園は、江戸時代の名所図会にも描かれています。今回公開されるのは、日本郵船の重役であった林民雄氏が大正8年に別荘として建てた書院です。北山杉など選りすぐりの素材を用いて作られた近代的な数寄屋建築として知られ、大きく取られた窓からは庭の眺めを楽しむことができます。また同時公開される本堂では、寺院には珍しい油絵で描かれた障壁画「風河燦燦三三自在(田村能里子作)」も鑑賞することができます。

涼味あふれる庭園

南禅寺の境内にある大寧軒は、かつての南禅寺の塔頭・大寧院の跡に作られた庭園です。作庭にあたったのは、明治時代の茶人で数内流家元の数内紹智。屋敷を思わせる門をくぐると、優雅な曲線を描く池が横たわり、東山三十六峰の一つ・大日山を借景に、広さ四七〇坪の庭園が広がっています。池泉回遊式の庭園には琵琶湖疏水からふんだんに水が引き込まれ、清流の中には太秦の蚕の社の鳥居を模したものといわれる、石造りの三柱鳥居が建ち印象的な風景を作り出しています。また、玉石を敷き詰めた枯山水式の涸れ川、園内に点在するさまざまな形の飛石や灯籠、手水鉢、茶室・環翠庵など、見どころの多い庭園です。

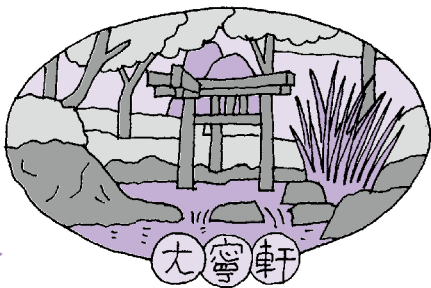

京の屋敷

「京の夏の旅 文化財特別公開」として、7/11〜9/30まで通常非公開の建築や庭園が公開されます。

おもしろ京都学

古書や新撰組の刀剣も

江戸末期から明治にかけての京都の旧家の暮らしぶりをうかがえるのが生谷家住宅です。生谷家は、明治30年代まで「万や」の屋号で青物問屋を営んでいた商家で、上京区の室町通に面した明治初期建立とされる主屋は、国登録の有形文化財に指定されています。一階部分に駒寄せ、出格子、二階には虫籠窓がある京町家の特徴を備えた建物で、柱には北山杉の丸太が多く用いられています。また、主屋の西側と北側には枯山水の庭があり、尾形光琳の屋敷地内にあったという石が中心に据えられています。特別公開では、生谷家に伝わる古書籍や新撰組の刀剣、兜、勝海舟や山岡鉄舟の軸といった貴重な所蔵品も展示されます。

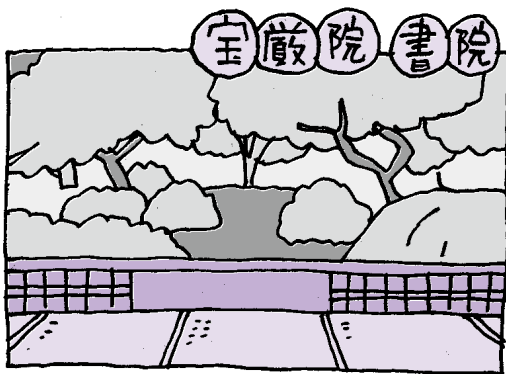

一寸
いい一言

あくる朝起きたら、また違う風が吹いているからね。(河合隼雄)

困難にぶつかったとき、どうされておられますか？ 思い悩み夜も眠れない、人に相談する等々。そんな時に、思い出したいのがこの河合隼雄氏の言葉です。河合隼雄（一九二八―二〇〇七）は、京都大学名誉教授を務めた臨床心理学者です。日本の社会や文化、精神構造について考察し続け、著作や講演を通じて現代人の心の支えとなる言葉を残しています。またその活動は自身の専門分野にとどまらず、日本文学、絵本、神話、音楽など文化全般にわたって探求心を持

ち、文化庁長官としても活躍しました。河合氏は「はじめに、真剣にということにとらわれると視野が狭くなります。視野を広げるために一番大事なものは、道草、ゆとり、遊び」と言っています。また、「思い通りにならないことこそ、ほんとうにおもしろいこと（後略）」「自分の持っている器量とか決断力をもっと信じなきゃ」という言葉も残しています。そこには人間の弱さを認めた上でその可能性を信じる、河合氏の思いが感じられます。

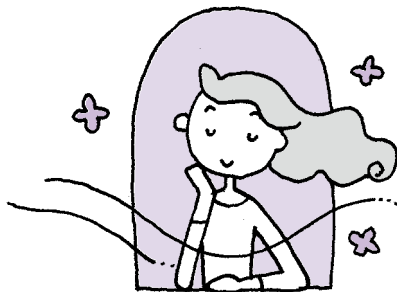

■ 来迎院

京都市東山区泉涌寺山内町33

☎075-561-8813

交通 / JR・京阪「東福寺」下車徒歩約15分、市バス「泉涌寺道」下車徒歩約10分

■ 今熊野観音寺

京都市東山区泉涌寺山内町32

☎075-561-5511

交通 / JR・京阪「東福寺」下車徒歩約15分、市バス「泉涌寺道」下車徒歩約10分

■ 神泉苑

京都市中京区御池通神泉苑東入門前町166

☎075-821-1466

交通 / 地下鉄東西線「二条城前」下車徒歩約2分、市バス「神泉苑前」下車すく

■ 地藏堂(矢取地藏)

京都市南区唐橋羅城門町(九条通千本東入る)

交通 / 市バス「羅城門」下車徒歩約2分

■ 大寧軒

京都市左京区南禅寺福地町86

交通 / 地下鉄東西線「蹴上」下車徒歩約5分、

市バス「東天王町」または「永観堂前」下車徒歩約10分

■ 宝厳院

京都市右京区嵯峨天竜寺芒ノ馬場町36

☎075-861-0091

交通 / JR「嵯峨嵐山」下車徒歩約10分、嵐電「嵐山」下車徒歩約3分、

市バス「嵐山天龍寺前」・京都バス「京福嵐山駅前」下車すく

■ (旧嵯峨御所 大覚寺門跡) 秩父宮御殿

京都市右京区嵯峨大沢町4

☎075-871-0071

交通 / JR「嵯峨嵐山」下車徒歩約17分、市バス・京都バス「大覚寺」下車すく

■ 生谷家住宅

京都市上京区室町通鞍馬口下る2丁目竹園町15

交通 / 地下鉄烏丸線「鞍馬口」下車徒歩約2分



沓掛西口バスのりば

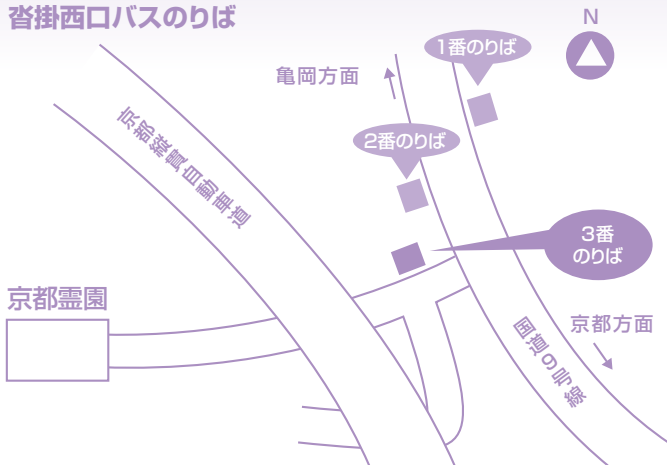

京都駅前・阪急桂駅東口・JR桂川駅前の各バス乗り場から京都成章高校前行きの路線バスが、沓掛西口バス3番のりばに停車します。

沓掛西口バス1番・2番のりば運行予定時刻表

平成27年3月14日改正

平日(月曜日～金曜日)	1(1番のりば)	2・2B・2B(1番のりば)	21A(2番のりば)	1・1A・2(2番のりば)
系統番号	桂駅東口(三ノ宮経由)	京都駅前(桂駅東口経由)	京都駅前(五条通経由)	亀岡駅前 保津川下り乗船場
6	58	03 29 46		
7		13 33 50		09 42 57
8		10 37 57		22
9		17 37		ホ10 ホ30 ホ50
10		17 37	19	ホ10 ホ30 ホ50
11		17 37	24	ホ10 ホ50
12		17 37	24	ホ10 ホ50
13		17 37	24	ホ10 ホ50
14		17 37	19	ホ10 ホ50
15		17 37		10 50
16		37	19 54	10 B44 50
17		10 30 50	16	10 30 A31 50
18		10 32 50	36	10 32 52
19		10 40	29	12 32 52

ホ 亀岡駅前経由保津川下り乗船場行 A 京都成章高校通常授業日のみ(水曜除く)運転 B 京都成章高校水曜のみ授業日運転

土日祝日

系統番号	1(1番のりば)	2・2B(1番のりば)	21A(2番のりば)	1・1A・2(2番のりば)
系統番号	桂駅東口(三ノ宮経由)	京都駅前(桂駅東口経由)	京都駅前(五条通経由)	亀岡駅前 保津川下り乗船場
6		21 44		
7		21 51		54
8		27 57		20
9		27 57		ホ00 ホ35
10		27 57	19	ホ00 ホ30
11		27 57	19	ホ00 ホ30
12		27 57	19	ホ00 ホ30
13		57	19	ホ00 ホ30
14		27 57	19	ホ00 ホ30
15		27 57	24	00 30
16		27 49	19	00 30
17		19 49	59	00 30
18		19 58		03 33
19		28		03 31

ホ 亀岡駅前経由保津川下り乗船場行 ● 土曜のみ運転

沓掛西口バス3番のりば運行予定時刻表

平成27年3月14日改正

平日(月曜日～金曜日)	25A	28A	11A	12A
系統番号	桂駅東口	京都駅前(桂駅東口経由)	JR桂川駅前	JR桂川駅前(洛西経由)
6				
7				
8			45	
9			35	
10		57	40	
11		57	35	
12		57	22	
13			35	
14		57	40	
15		57	22	
16		17 50	22 B36 41	A11 B46
17	B01 B06 A26 A41	20		31
18			01	51
19	01 A11	00 59	46	B31

● 学休日連休 A 京都成章高校通常授業日のみ(水曜除く)運転 B 京都成章高校水曜のみ授業日運転

土日祝日

系統番号	25A	28A	11A	12A
系統番号	桂駅東口	京都駅前(桂駅東口経由)	JR桂川駅前	JR桂川駅前(洛西経由)
6				
7				
8				
9			08	
10			06	
11			06	
12			06	
13		27	06	
14			06	
15			06	
16			06	
17				
18				
19		58		

阪急桂駅東口バスのりば 運行予定時刻表

平成27年3月14日改正

平日(月曜日～金曜日)				土日祝日			
系統番号	1-2	25	25A-28A	系統番号	1-2	25A-28A	
	亀岡駅前 保津川下り乗船場	桂阪中央	京都成章高校前		亀岡駅前 保津川下り乗船場	京都成章高校前	
6	53			6			
7	24 39	43	29 54	7	36	25 45	
8	04 ホ52		03 12 14 19 24 35 42	8	02 ホ42	12 22	
9	ホ12 ホ32 ホ52			9	ホ17 ホ42	32	
10	ホ12 ホ32 ホ52			10	ホ12 ホ42		
11	ホ32 ホ52			11	ホ12 ホ42		
12	ホ32 ホ52		12	12	ホ12 ホ42		
13	ホ32 ホ52		12	13	ホ12 ホ42		
14	ホ32 52		12	14	ホ12 42		
15	32 52			15	12 42		
16	32 52		12	16	12 42		
17	12 32 52			17	12 45		
18	14 34 54			18	15 45		
19	14 34 54			19	13 47		

● 25A学休日運休 ホ 亀岡駅前経由保津川下り乗船場行 ● 土曜のみ運転

阪急桂駅東口バスのりば

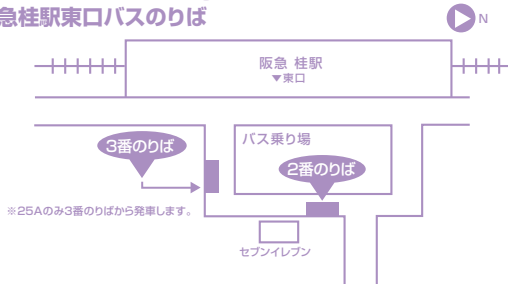

京都駅前バスのりば 運行予定時刻表

平成27年3月14日改正

平日(月曜日～金曜日)				土日祝日			
系統番号	2	28A	21A-27	系統番号	2	28A	21A-27
	亀岡駅前 保津川下り乗船場	京都成章高校前	京都成章高校前		亀岡駅前 保津川下り乗船場	京都成章高校前	京都成章高校前
6	31			6			
7	16 41	06 31 51	▲00 ▲35 55	7	12 38	01 21 48 58	55
8	ホ28 ホ48	01 11 18	20 35	8	ホ18 ホ53		25
9	ホ08 ホ28 ホ48		05	9	ホ18 ホ48	08	25
10	ホ08 ホ28		30	10	ホ18 ホ48		25
11	ホ08 ホ28	48	30	11	ホ18 ホ48		25
12	ホ08 ホ28	48	30	12	ホ18 ホ48		25
13	ホ08 ホ28	48		13	ホ18 ホ48		
14	ホ08 28			14	18 48		
15	08 28	48		15	18 48		
16	08 28 46			16	18 46		
17	06 26 46			17	19 49		
18	06 28 48			18	19 49		
19	10 30 50			19	23 52		

ホ 亀岡駅前経由保津川下り乗船場行 ▲桂坂中央行き(27号系統) ● 土曜のみ運転

京都駅前バスのりば

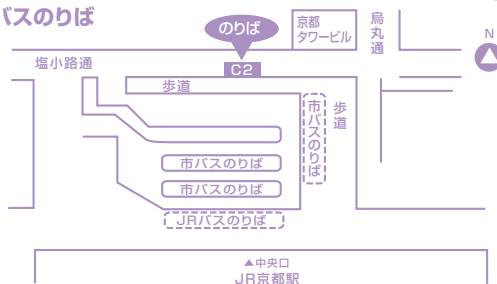

阪急洛西口駅バスのりば 運行予定時刻表

平成27年3月14日改正

平日(月曜日～金曜日)				土日祝日			
系統番号	11A	12A		系統番号	11A	12A	
	京都成章高校前	京都成章高校前			京都成章高校前	京都成章高校前	
6				6			
7				7			
8	04 16 23 42	02		8	23		
9	13			9	36		
10	07 37			10	37		
11	07			11	37		
12	07 37			12	37		
13	07			13	37		
14	07			14	37		
15	07 52			15	37		
16				16	37		
17				17			
18				18			
19				19			

● 学休日運休 ● 土曜のみ運転

阪急洛西口駅バスのりば

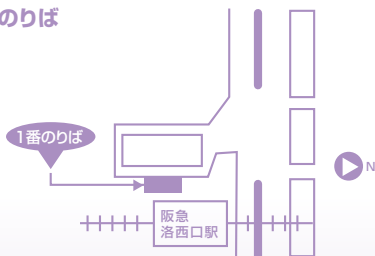

JR桂川駅バスのりば 運行予定時刻表

平成27年3月14日改正

平日(月曜日～金曜日)				土日祝日			
系統番号	11A	12A		系統番号	11A	12A	
	京都成章高校前	京都成章高校前(洛西経由)			京都成章高校前	京都成章高校前(洛西経由)	
6				6			
7				7			
8	02 14 21 40	00		8	21		
9	11			9	34		
10	05 35			10	35		
11	05			11	35		
12	05 35			12	35		
13	05			13	35		
14	05			14	35		
15	05 50			15	35		
16				16	35		
17				17			
18				18			
19				19			

● 学休日運休 ● 土曜のみ運転

JR桂川駅バスのりば

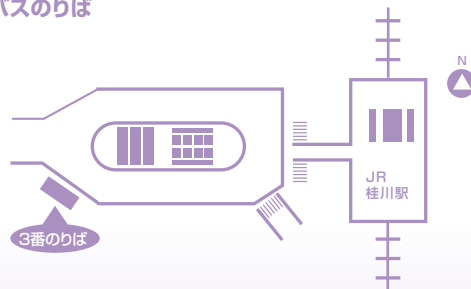

京都霊園墓地使用規定

(定義)

第1条 この規定は霊園の使用について定めたものです。

(使用の資格)

第2条 宗旨・宗派に関係なく使用できます。

(使用の制限)

第3条 墓地は埋骨および墓石類の建立にのみ使用できます。

但し、遺体を埋葬することはできません。

(墓地使用の申込)

第4条 墓地使用希望者は次の手続きをして戴きます。

- ①墓地永代使用申込書に住民票又は住所、氏名を明確に出来る書類を添えて提出して下さい。
- ②申込時に証拠金として5万円を前納して下さい。これは墓地永代使用料(第5条)に充当致します。証拠金納付後1ヶ月以内に墓地永代使用料を完納して下さい。
- ③万一申込を取消しされた場合、証拠金は返還致しません。

(墓地永代使用許可証の交付)

第5条 ①墓地永代使用許可証は別に定める墓地永代使用料および管理料3ヶ年分を納めて戴いた後交付致します。

- ②墓地永代使用許可証を紛失あるいは著しく汚損したときは再交付を申請して下さい。
- ③墓地使用を取り消された場合、あるいは墓地を必要としなくなった場合は直ちに墓地永代使用許可証を返還して下さい。
- ④既納の永代使用料および管理料は一切返還致しません。

(住所変更等の届出)

第6条 住所・電話番号等に変更が生じたときは直ちに届け出て下さい。

(承継)

第7条 永代使用者の名義変更をする場合、相続人又は親族の一人のみに変更可能ですので速やかに霊園に届け出て下さい。提出戴く書類は次の通りです。

- ①墓地永代使用継承許可申請書
- ②戸籍謄本
- ③承継者の印鑑証明書
- ④墓地永代使用許可証
- ⑤名義書替料
(生前承継の場合は永代使用者の印鑑証明書を追加して下さい。)
- ⑥相続人及び親族がない場合は、霊園にご相談願います。

(使用許可の取り消し)

第8条 次の場合、墓地永代使用許可を取り消しさせて戴きます。但し、霊園の許可を得た場合はこの限りではありません。

- ①第3条に違反したとき。
- ②墓地使用を許可した日から3年を経過しても墓石を建立しないとき。
- ③使用権者が死亡あるいは7年以上所在不明で、承継する者がいないとき。
- ④5年以上管理料を納付しないとき。
- ⑤墓地を第三者に一括又は分割の譲渡又は転貸したとき。
- ⑥霊園の指示に違反したとき。

(埋骨後の使用権の放棄、取り消し)

第9条 ①墓石建立後あるいは埋骨後に霊園の承諾を得て使用権を放棄あるいは第8条により使用許可を取り消された場合、使用権者の費用と責任に於いて更地に復して下さい。

- ②前項の場合、墓地永代使用料及び管理料は返還いたしません。
- ③3ヶ月を経過しても更地に復されない場合、霊園にて移転合祀させて戴きますが、その費用は使用権者の負担とし責任も使用権者に帰属いたします。

(墓石の建立)

第10条 ①墓地永代使用許可証の交付後でない墓石の建立あるいは埋骨は出来ません。

- ②霊園の尊厳維持と管理の必要上、霊園指定いずみ石材(株)以外では墓石の建立はできません。
- ③墓石その他工作物の改修又は現状を著しく変更しようとするときは事前に届け出て下さい。
- ④墓石の規定等に必要な制限を行う事があります。
- ⑤墓地の使用区画を明確にするため墓地使用を許可した日から1ヶ年以内に、巻石(境界石)の施工を完了させて下さい。

(埋骨等の手続き)

第11条 ①埋骨または改葬の際には、事前に埋火葬許可証を提出し霊園の承諾を得て下さい。

- ②墓石代金を完納してなければ埋骨は出来ません。

(管理料)

第12条 ①管理料は、事務費並びに園内の参道等共用部分の清掃・環境整備・お盆、お彼岸の無料送迎バスの運行費用、本霊園の運営管理に用する費用です。ご使用になる墓地内の清掃管理に用する費用は含まれておりません。また、墓碑建立が施工済みか否かは関係ありません。

- ②管理料は毎年、指定の期日迄に1ヶ年分を前納して戴きます。
- ③管理料は物価の変動等を勘案し改訂させて戴きます。

(園内の管理)

第13条 ①園内の参道等の清掃、その他必要な管理は霊園が行います。

- ②使用区画内の清掃等は霊園では原則として行いません。

(墓地使用者の留意事項)

第14条 使用区画内の墓石その他工作物の転倒や、他人に迷惑を及ぼすおそれのある場合は、自己の負担で至急修理して下さい。

(天災地変等)

第15条 天災地変等、霊園の責によらない墓地・墓石等の損傷については、使用権者の負担とさせて戴きます。

(関係法令の遵守)

第16条 使用権者はこの規定のほか墓地埋葬等に関する法律その他関係法令を遵守して下さい。

(規定の改訂)

第17条 本規定は事情の変更等により改訂させて戴きますのであらかじめご了承下さい。

以上

◎ 仏さまの台座は蓮の花ですね？

蓮の花の台座は蓮華座と呼ばれています。これは、蓮の花は古くから極楽浄土にふさわしい神聖な花とされていたためで、浄土教では極楽往生した者は蓮の花の中に生まれるといわれます。また、泥の中で茎を伸ばし、汚れに染まることなく清らかな花を咲かせることから、不浄と清浄が混在する人間社会のなかで悟りを求める菩薩道を象徴する花でもあります。

◎ 彼岸花はよくあぜ道に咲いていますね？

彼岸花は「曼珠沙華まんじゅしゃげ」とも呼ばれ、サンスクリット語で「天界に咲く花」という意味があります。秋のお彼岸のころになると芽を出して1日に10cm近くも茎を伸ばし、瞬く間に成長して真っ赤な花を咲かせます。毒を含むことから、作物や土葬の遺体を野ねずみなどから守るために、あぜ道や墓地の周辺に植えられたのではないかとわれています。

仏教と花



しきたり

Q&A

◎ なぜ菊をお供えするのですか？

菊は奈良時代に中国から伝わったとされ、その高貴な美しさから梅、竹、蘭とともに、草木の中の「四君子」とされています。また、旧暦では9月を菊月とも呼び、9月9日の重陽の節句には、邪気をはらうために菊酒を飲む風習があります。お供えに用いられるようになったのは、花の持つこころしたイメージと、比較的手に入りやすいことなどが理由と考えられます。

◎ 密と神の違いを教えてください。

見た目は似ていますが、密はもくれん科、神はつばき科で別の植物です。密は葉が肉厚で毒性があり、野生動物を遠ざける香りを放つことから、墓地に供えられるようになったといわれています。香りを生かして線香の材料にもなります。一方、神は葉が楕円形で、木偏に「神」という漢字が当てられていることからわかるように神式の儀式などに欠かせない植物です。

「七転八起（しちてんぱつき）」

「七転八起」は、「七転び八起き」と表記して「ななころびやおき」とも読みます。広辞苑には「いくたび失敗しても屈せず、立ち上がって奮闘すること」と書いてあります。

この言葉の由来には、禅宗の宗祖である達磨大師も関係しています。

達磨大師は、今から約一五〇〇年前に南インドで生まれ、魏の時代に中国の洛陽の東方、高山少林寺で修行し、中国禅を広められました。伝説として、壁に向かって九年間座禅を続け、その間一語も発することはなかったとされています。

その姿から、江戸の中期ごろ「起き上がり小法師」として、重心が低く安定した姿、いかなる困難にも立ちあがる縁起物として、信仰されるようになりました。衣の赤色は、達磨大師の着用されていた衣の色、転じて魔除けの色とされたようです。また、願い事ができた時、片目を墨で塗り、達成した時にもう一方の目を塗るという習慣を見ることがあります。これは、養蚕農家が、願掛けをした時、良い繭ができたという話が、商人の間で広まった、という説があります。

また、転んでもすぐに起き上がることを表すのでしたら、「七転び七起き」でよいのでは、という疑問も出てきます。これを、あるお寺で「人間は、生まれてきた時は、寝ていて何もできませんが、周囲の人々に支えて頂いて起きるのです。この一回目の起き上がりを加えて七転び八起きと言われている」とお聞きしました。

初めての「起き上がり」を覚えていない私は、両親や周囲の支えがあったことを、心に刻ませていただいた言葉でした。

合掌

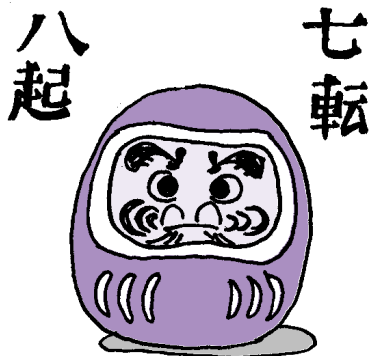

2015年(平成27年) お盆・秋のお彼岸行事のご案内

お盆 8月13日(木)、14日(金)、15日(土)

秋のお彼岸 9月20日(日)、21日(月、祝)、
22日(火、休)、23日(水、祝)

お盆・お彼岸の期間は、下記の受付時間にて開園しております。

- ◎管理事務所受付時間 9:00～17:00
- ◎開門時間 7:00～18:00
- ◎無料送迎バス(大型シャトルバス)
区 間 / 阪急桂駅西口～京都霊園
始 発 / 午前8時15分(阪急桂駅・西口発)
終 発 / 午後5時(霊園発)

●お彼岸の業務について

平成27年9月24日(木)は通常業務となります。



どなた様でもお参り、お焼香ができます。

■水子地藏尊お供養日のお知らせ

8月30日(日)・9月27日(日) 午前11時

■岩切不動明王お供養のお知らせ

11月29日(日) 午前11時

■永代合祀供養塔合同法要のご案内

8月8日(土)・9月26日(土) 午前11時より

故人の遺徳を偲ぶ

年忌法要

年忌法要を営む年

亡くなった翌年の命日が一周忌、翌々年が三回忌にあたり、以後、年忌表にあるように、五十回忌まで営むのが一般的とされています。しかし、宗教・宗派により異なることもありますので、ご不明な点などは、ご縁のある寺院などにお尋ねくださるようお願いいたします。

年忌法要の日取り

法要は故人の命日、あるいは遠夜と呼ばれる、命日の前日に営むのが一般的とされています。ただ、最近では参列者の都合などを考えて、休日や平日に営むことが多くなっています。この場合、命日よりも日の浅い日(早い日)を優先して行うことがよくあります。

年忌法要の招待者

一周忌は親戚、故人と親しいおつきあいのあった友人・知人などをお招きし、三回忌以降はご遺族、親戚だけで営むのが最も一般的です。故人との関係を考えて招待する方を決めてください。法要の前には墓や仏壇を忘れずに手入れしたいものです。

平成二十八年【年忌表】

五十回忌	三十三回忌	二十三回忌	十七回忌	十三回忌	七回忌	三回忌	一周忌
昭和四十二年亡	昭和五十九年亡	平成六年亡	平成十二年亡	平成十六年亡	平成二十二年亡	平成二十六年亡	平成二十七年亡

野生動物対策について

お知らせ

ここ何年にも亘り、近隣地区を含め京都霊園でも、野生動物(猿、猪、鹿等)が出没しております。従来は、侵入を発見したら、山への追い払いを行ってまいりました。当苑では、侵入を防ぐように対策を進めております。

霊園の境界に電気の柵を設置しております。これよる、動物への害はありませんが、警戒心を持ち、侵入しにくくなっております。

ゴミ箱の入替 従来のゴミ箱は、動物でも蓋を開けることができました。新規に設置したゴミ箱は、金網でできており、動物では、開けにくい構造となっております。順次、入替えております。

お施主様にも、墓参の後は、お供物の、お持ち帰りのご協力を、お願い致します。



京都霊園ホームページリニューアルのご案内

◎最新の情報をトップページに記載。例えば、お彼岸やお盆の無料送迎バスの運行日程や、冬季の降雪による霊園内車道の積雪情報などをご確認いただけます。

◎当冊子「やまびこ」をpdfファイルにて掲載。



ホームページアドレス

<http://www.kyoto-reien.jp>

または、 で宗教法人 仏舎利苑 京都霊園をクリック

無料送迎マイクロバス運行のお知らせ

京都霊園送迎バスは、下記の予定で阪急「桂」駅まで運行しております。

7月	4日(土)、5日(日)、11日(土)、12日(日)、18日(土)、19日(日)、20日(祝)、25日(土)、26日(日)
8月	1日(土)、2日(日)、8日(土)、9日(日)、16日(日)、22日(土)、23日(日)、29日(土)、30日(日) お盆のシャトルバスは13日(木)、14日(金)、15日(土)の3日間です。
9月	5日(土)、6日(日)、12日(土)、13日(日)、19日(土)、26日(土)、27日(日) 秋のお彼岸期間中の、20日(日)、21日(月)、22日(火)、23日(水)の4連休は、桂駅西口のシャトルバス運行になります。
10月	3日(土)、4日(日)、10日(土)、11日(日)、12日(月)、17日(土)、18日(日)、24日(土)、25日(日)、31日(土)
11月	1日(日)、3日(祝)、8日(日)、15日(日)、22日(日)、23日(祝)、29日(日) 11月~2月の間は日曜日と祝日の運行です。土曜日の運行はありません。

※但し、春秋のお彼岸、お盆の期間及び、年末と正月三が日は園内交通渋滞の為運休致します。また、冬季は積雪のため運休する場合もございます。

※この時刻表は、交通事情により多少変わる場合もございますので、ご了承ください。

※バスの乗車人数は28人乗りです。道路交通法により定員以上のご乗車はできませんので、満席の場合はご了承ください。なお、ご乗車できない場合にご利用された公共の路線バス運賃は、ご利用者の負担となります。

京都霊園送迎バス 運行時刻表

無料送迎バス 時刻表						
乗降場所	1	2	3	4	5	6
阪急 桂駅 発車	9:00		10:55		12:50	
京都霊園(管理事務所前) 着	9:22	10:10	11:17	12:05	13:12	14:00
せんだん地区 前	9:24	10:12	11:19	12:07	13:14	14:02
岩切不動明王 前	9:25	10:13	11:20	12:08	13:15	14:03
るりこはく地区 前	9:26	10:14	11:21	12:09	13:16	14:04
霊園折返し地点	9:29	10:17	11:24	12:12	13:19	14:07
ききょうさくら地区 前	9:30	10:18	11:25	12:13	13:20	14:08
あやめはぎ地区 前	9:31	10:19	11:26	12:14	13:21	14:09
ホ二地区 前	9:32	10:20	11:27	12:15	13:22	14:10
八口地区 前	9:33	10:21	11:28	12:16	13:23	14:11
八角堂休憩所 前	9:35	10:23	11:30	12:18	13:25	14:13
京都霊園(管理事務所前) 発車		10:26		12:21		14:16
阪急 桂駅 到着		10:48		12:43		14:38

阪急桂駅東口バスのりば

お盆・お彼岸の送迎バスとは乗り場が異なりますので、ご注意ください。

